京城日報
朝刊
朝夕刊共八頁

社説　再び皆勞に起て

去る九月二十日より全鮮に亘つて實施中の所謂國民皆勞運動は來る十一月二十日をもつて一應終了する。しかし運動そのものは終つても、皆勞は終らぬのである。皆勞は國民一人一人の全生活を通じて不斷に實行されねばならぬものであつて、その毎日の生活は即ち皆勞の精神に基づくものでなければならぬ。一人の有閑不勞者、一粒の無爲徒食も許されぬとする本運動の今日までの成績を今顧みるに、官民一致一體の協力によつて、或る程度の成果を擧げつゝあることは言ふまでもなく、勞務國家編成その他具體的に現れた本運動の成績を數字的にここに擧げることは出來なくとも今日までの運動期間中に、國民の一人々々が體得し得た勤勞の精神は決して小さなものではないと我等は確信する。然しこの間、更に進展せる國際情勢の緊迫化と、これに關聯する國內政局の變轉、更にまた近くは二三の兩日全鮮に亘つて行はれる新穀感謝祭の盛大なる行事など、その時々の出來事が皆勞への關心を些か中絕せしめた感がないでもない。これは官においても、民においても同樣のことをいひ得るのであるが、特に全鮮に繰展げられた五穀豐穣を祝ふ感謝祭の行事については、その意義が新穀の收穫を祝ひ、農民の一年の勞苦に感謝の意を表するところにあり、そのためにその二日間だけは緊張しつゞけてきた戰時生活の規律を緩めてまで、親の歌を高らかにあげることが許されたのである。この與へられた奉祝と慰安の二日もただ皆勞すべき二日だとは勿論いはない。心の底まで縫ひつくした二日間のあとに直ちに來るものはこの皆勞だといふのである。即ち半島の民衆はこの二日間の感激のために今日からの皆勞を忘れはしなかつたかと懸念するのである。平靜をとり戻した我等の今日からの生活は再び皆勞の精神に生きるものでなければならぬのだ。そして我々は特に農村の人々に告げたい。「諸君はいま一年の稔りを前にして祝つた。しかし見よ、諸君の前には再び丸裸にされた大地が眠がつてゐる」――と。即ち農村では既に米の取入れに次ぐ麥作の季節に直面してゐる。一瞬も大地の疲休は許されぬと同時に農民、また一瞬の休止も許されぬのである。二日間の休止は再び勞働するものゝみが與へられた天恵だつたのである。

かくて再び我等は皆勞に起てと叫ぶものである。

官廳事務處理簡捷化　臨時議會前に勅令公布

重要事項申請には　許可認可に　處理期限を設定

勅令案要綱閣議決定

【東京電話】政府は十五日より開かれる第七十七臨時議會を前に公布すべき許可、認可事項に關する勅令につき四日の定例閣議にその要綱を提出、森山法制局長官より右勅令要綱を詳細說明これを一本の勅令として公布することに決定した

【東京電話】政府は今回官廳事務の戰時體制化の一法として許可、認可など行政事務處理簡捷化に關する勅令の制定を期すこととなり、四日の閣議に附議、右勅令案要綱を決定したが臨時議會開會前にこれを公布し、明年一月一日より施行する豫定である

勅令案要綱〔政府發表〕

四日午後五時政府より發表された右勅令案要綱は左の如くである

▲許可、認可など行政事務處理簡捷化に關する要綱

一、許可、認可など行政事務處理の簡捷化をはかるため左記勅令の制定を期すること

二、およそ許可、認可などに關する事務は申請書受理後、遲滯なくこれを處理することを要する旨を明定すること

三、國家總動員法昭和十二年法律第九十二號(輸出入品等に關する臨時措置に關する法律)その他各種統制法規にもとづく許可認可などにつき特殊の事項を除くのほか概括的に處理期限を設定すること、右處理期限は原則として申請書受理後卅日とすること

四、一定の措置なくして前後の處理期限を經過したる時は許可、認可などありたるものとすること

五、第三號の許可、認可などの處分前關係行政廳間の協議を要する場合において原則として協議をなしたる後十日以內に協議の相手方より文書による回答なき時は協議整ひたるものとして措置し得ること

備考、右に關聯し一行政廳の異議により協議整はざる場合における裁定その他調整方策については別途考究すること

六、第三號の許可、認可などの申請書の經由行政廳は原則として申請書受理後七日以內に申達をなすことを要することゝすること

備考、經由行政廳の整理および經由行政廳に對する行政監督については別途考究すること

官廳側、迅速懇切に　全機能を發揮

民間側の協力を熱望　谷情報局總裁談

【東京電話】許可、認可など行政事務簡捷化の勅令案要綱決定に關し政府は四日左の谷情報局總裁談を發表した

新內閣 が國內政治の目標を國防國家體制の確立といふ點においてゐることは東條首相が組閣以來あらゆる機會に力強く國民に强調してゐるところで明かである、すなはち有史以來空前ともいふべき現下の世界的大轉換期に對處しつゝよく支那事變處理を完遂すると共に、進んで世界新秩序の建設に指導的役割を果すためには國家國民の總力を最高度に發揮しこの大事業に集中し如何なる事態が發生するとも迅速果敢、有効適切にこれに對處し得るやういはゆる國防國家の體制を確立しなければならぬ、これがためには

內閣は 庶政百般にわたり速かに必要なる根本的刷新を加へ萬難を排しこれが確立に邁進することを國家緊要の要務として目下各般にわたり施策を練りつつある、今回決定せる許可、認可事務の簡捷化も全くこの目的に副はんがためでいはば國防國家體制に即應する官界新體制の一貫として企圖せられたもので、行政機能を刷新し事務處理を活潑ならしめ以て國民活動を迅速適切かつ最高度に發揮せしめんが爲にほかならぬ

事務處 理に當つては迅速にこれを裁斷しこれを卽時に決行しもつて事務の停滯を除き國民活動の利益を增進せんとするもので、これはただに民間の熾烈なる要望に應へたのみでなく積極的に國家活動を戰時編成たらしめるためである、すなはち

行政官 廳の民間に對する許可、認可などの處分に關しては行政廳は申請書受理後一定期間に決定をなすことを要するものとしこの期間內に行政上の措置なき場合は當該許可、認可等のありたるものと同視するの一般的制度を確立するを適當なりと認め今回これに關する劃期的制度を設くることとした、またこれに關聯して關係行政官廳間の協議を迅速ならしめるため一定期間內に相手方より文書による回答なき時は協議整ひたるものとして處置し得ることとし

無責任 なる權限爭ひとセクショナリズムを封じ官僚の獨善的態度と官僚主義的弊害を排除することとした、特に事變勃發以來戰局の發展にともない統制經濟が必然化され國民活動に對する國家的干與と公益的指導とはその程度と範圍とを增加し來つた、今や國家總動員法及び輸出入品など臨時措置に關する法律その他各種の統制法規に基く許可、認可は時局の緊迫化に伴ひます〳〵增加複雜化せんとする趨勢にあるので特にこの部面において速かに叙上の趣旨を實行するの事態をとることゝした、これ全く

時局の 要請に基く官民協力の實をあげ國家總力の集中發揮を敏速果敢ならしめんとする趣旨である、官廳側においては政府がこの劃期的制度を斷行するに至つた根本趣旨をよく理解して全機能を發揮し、かつ迅速にして懇切なる事務處理を要望するとともに民間においてもかゝる重大なる根本刷新を敢行するに至つた政府の決意と時局の重大性とをよく認識して今回の措置の實效をあぐるやう協力せられんことを熱望する次第で、官民協力一致もつて一日も速かに國防國家體制の確立に寄與せんことを待望してやまない

總理大臣の政治力强化

【東京電話】政府は許可、認可など行政事務處理簡捷化に關する勅令の制定にともない一行政廳の異議により協議整はざる場合における裁定、その他の調整方策については別途の方法を講ずると共に四日の閣議において申合せを行つたが、右に關しては當該官廳の監督長申により內閣總理大臣がこれを裁定することゝし內閣總理大臣の行政統一權の發動と政治力とを强化せしめることゝなつた、また本勅令の實施にともなひ行政機構の一層嚴重にする必要があるので、その具體的方法についても別途に考究し決定を見る豫定である

保險院官制改正　準備課(假稱)新設

【東京電話】本年三月公布を見た勞務者年金保險は明年六月施行、一部は來春一月施行を目指して目下保險院で最終準備を進めてゐるが、近く保險院保險局に準備課(假稱)を新設、事務官以下卅名の職員を配置することゝなり、右に關する保險院官制改正を五日附公布施行する、なほこれと同時に從來事務官であつた名古屋、大阪、廣島、札幌の各簡易保險支局長を書記官に昇格せしめる

長谷川臺灣總督入京

【東京電話】長谷川台灣總督は四日午後三時二十五分東京驛着特急〝富士〟で入京直ちに澁谷區代々木の自邸に入つた

明年度皇室豫算委員會

【東京電話】昭和十七年度皇室豫算は事變下特に御節約の思召を拜しかねて內藏寮において豫算案を編成中であつたが、四日午前九時より宮內省會議室に於て豫算委員會を開き松平宮相、白根次官、宮內省各局長以下各關係官出席、御內帑及び宮內省通常會計、特別會計につき愼重審議し五日をもつて審議を終了する豫定である

お祝氣分を一擲　職域奉公に邁進

聯盟委員指導會

四日の總力聯盟指導委員會は總督府第三會議室で南總裁以下指導委員出席の下に開かれたが、南總裁から「一、三兩日の新穀感謝祭に伴ふ諸祭祀行事に關しては官民協力一致の努力により期待以上の效果を擧げ得たことを欣ぶと共に感謝する本日からは再び奉祝氣分を一擲して擧げるところ僅かな聖戰第五年目を有終の美を以て過すやう聯盟を通じて全鮮二千四百萬愛國班員に希望して止まない」との挨拶があり、これに對し川岸總長、湯村農林局長からも同樣二日間の奉祝日を盛大かつ有効に過し得たことを主務者として奉仕本日より更に緊張して職域奉公に邁進するのであるとの言葉があつた、かくて一同は本年最終の愛國日勵行を迎へるに當り別項の通り十二月愛國日の申合せ事項として一、感謝獻金一、燃料節約一、廢品回收一、皇軍慰問一、貯蓄奬勵の五項目を決定した、なほ川岸總長から昨年八月創立された朝鮮奉仕國會がこのほど卅萬圓の寄附を得て財團法人組織となり聯盟の傘下にあつて半島人の拓民事業に關して側面的援助を行ふ、また近く聯盟加盟團體として朝鮮東亞倶樂部が會長松原鮮銀總裁、副會長林殖銀頭取その他軍、總督府、滿洲國、中華民國兩總領事をはじめ多數の會員を網羅して設立される、同倶樂部の事業は半島と滿支との經濟文化の提携を結つて相互に事情の紹介、官民、視察團の交歡を行ふものであるとの報告があつて同一時半散會した

債券で　力強い銃後を示さう
十二月一日賣出　割增金附　貯蓄債券　報國債券

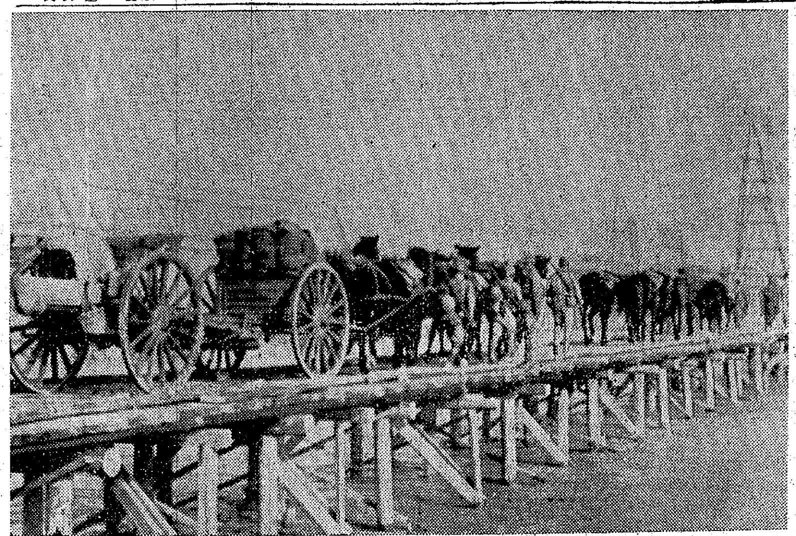

凱歌高らかに秋水を渡る精鋭＝鄭州撤退堂々黄河を渡つて新作戰へ赴く部隊勇姿＝電送

クリミヤ半島陷落せば　黑海の制海權　獨の掌中

コーカサス作戰促進されん

【ベルリン三日同盟】クリミヤ半島攻略戰が完了すればソ聯海軍はこの基地を失ひ黑海西半分の制海權を失ふこととなるのでコーカサス正面への攻擊は促進されるものと見られてゐるが、獨軍當局も三日かかる見解を是認し次の樣に說明した

クリミヤ半島が落ちれば黑海の制海權は獨軍の掌中に入ることになる、コーカサス作戰發展の可能性は後方補給が圓滑に維持出來るかどうかにかゝつてゐたのだが、黑海の制海權が獨軍の手に入ればコーカサス作戰は非常に促進されるとになる、從つてクリミヤ半島の占領およびロストフ進擊は單なる地域的戰鬪と見ることは出來ない

ソ聯黑海艦隊

逃避か決戰かの岐路

ベルリン特電【三日發】ドイツ軍のクリミヤ作戰は既に九分通り所期の目標を達成し、こゝを足場としてドイツ空軍は逸早くコーカサス作戰を開始し二日にはコーカサス、黑海沿岸の要衝ノヴオロシースクに最初の空襲を敢行ソ聯黑海艦隊の根據地を脅かすに至つた、クリミヤ半島內の要衝テルチ及びセバストポール兩港は現在ドイツ空軍と地上部隊の砲擊圈內に脅かされてゐるので、ソ聯黑海艦隊としては結局バツームその他ドイツ空軍の脅威のない安全港に逃避するか、ドイツ空軍と對抗して自滅するかの運命にさらされるわけである

ノヴオロシースク港に對するドイツ空軍最初の空襲はたとへソ聯艦隊がコーカサス沿岸の港に逃避しても早晚同じ運命にあるべきことを暗示したものとして注目されてゐる

一方ソ聯軍が果してセバストポール軍港を最後まで守り得るか否かはこゝ數日間の戰況によつて決せられるであらうが、ベルリン消息筋では前大戰において一九一八年五月一日ドイツ軍が同軍港を占領した際の經驗が今回も大いに役立つであらうと語つてゐる

豫南の敗敵を急追

わが精鋭　駐馬店、確山を占領

【漢口四日同盟】湯恩伯麾下の第八十五軍および豫南遊擊隊を急追して汝南を突破したわが大森、坂本、花谷、勝沼、石井、宮永、江口、宇島の各部隊は四日鉾を西方に向け京漢線の要衝駐馬店、確山を占據したが、一部はさらに京漢線を突破泌陽まで進出した、いまや戰意全く喪失した敵はわれに一矢報ゆる間もなく四散敗走した

新內閣に寄す　たゞ實踐あるのみ

【政治】　山內藤介

實踐を第一に

議論の時代はすぎた。いまやたゞ實踐あるのみ——といふ言葉は第二次近衞內閣以來、しばしば軍官民の間に唱ばれて來た。しかし、事實は依然として議論のみ徒らに旺んにして、實行については甚だ心細いものがあつた。重要産業部門における統制會設立の件の如き、そもく政府から提唱されておきながら、いよく財界がその氣になつて起ち上ると、逆に今度は政府部內において逡巡をはじめ、閣議でもなほかつ指定の閣令が發令されず、しびれをきらした財界側が却つてその促進を政府に迫るといつた狀態は、明瞭にこの事實を證明するものである。これが近衞第三次內閣退陣までの偽らざる情態であつた。

その近衞內閣は國策遂行の方途に關し、閣內意見一致を缺き遂に總退陣せざるを得なくなつたがその後を承けた新東條內閣はこの政變の經緯からみても、當然議論を使命とした內閣ではなく、ひたすら實行を目的としたものであることは、何人も疑ふ餘地ない。電光石火、近來稀にみる超スピードをもつて組閣が完了されたことは、いかにも實踐を使命とする內閣の出現にふさはしく、組閣直後天下に發表した東條首相の施政方針演說もひたすら國民と共に實踐躬行を誓ひ、自らその陣頭に立つて前進すると聲明したのは、その言葉こそ簡略ではあるが、國民の希望する所に、ピッタリとあてはまつたものである。

かくの如く戰時實踐を目標として組閣された新內閣の態勢を檢討してみると、立場を別にする者からみれば、いろくの議論が出來るであらうが、甚だ含蓄にとんだものであることが判る。

政戰の一致

まづ第一は政、戰の一致である。戰爭が國家最高の政治であるのは敢てクラウゼイッチをまつ迄もない。政治と統帥が完全なる一致をみせないと、必ず戰爭は敗北に終る。第一次大戰における獨逸はその最もよき例である。あく迄も勇敢に戰つて東部では勿論、西部においてすら一寸の土地と雖も聯合國に犯されなかつたに拘らず、遂にカイゼルは故國を捨てねばならなかつた。政治と統帥を一手に握つたカイゼルも、政治と統帥の熾烈なる對立、統帥部內におけるヒンデンブルグ、ルーデンドルフ一派とその反對派の對立等に惱み拔いて、遂に收拾すべからざる混亂に陷つた。ルーデンドルフ將軍自身の回顧錄及び敵側英國の政治家ロイド・ジョーヂ、チャーチル等の手になつた『世界大戰回顧錄』及び『世界大戰』の書をひもとけば、その經緯が手にとるやうに現はれる。戰爭遂行にあたつて、一番大切なものは、實にこの政戰の一元化にある。

支那事變勃發以來、第一次近衞內閣においては、早くも大本營連絡會議が設けられ、歷代首相は政戰の一致に異常なる熱意を續けて來た。國際情勢の日にます複雜化は、ます〳〵その一致を要望してやまない。東條新內閣の成立は即ちこの要求に對して應へたものである。

東條大將は特に許されて現役に止つた。近來の日本政治史上特筆大書するに足る事柄だ。政府、陸軍、海軍と三つに分れてゐるものが、首相の現役に止つたこと及び陸相の兼任によつて少くとも二位は一體になつた。かくて、海軍側とも充分なる連繫が保たるべきは推測して差支ない。又さうあらねばならぬ。即ち政戰の一致は東條首相の手にむいて、完全になさるゝやうな體制になつたのである。

ドイツ、イタリー、ロシヤは、指導者を戴いて政治と統帥の實權を一手にをさめてゐる。敗れたフランスまた然り。かくして英國は長期チャーチルの手に歸し、米國も亦ルーズヴエルト大統領によつて、これまた統帥を完全に手中に握つてゐる。即ち各國は文官であらうと武官であらうと、何れにしても直に軍事の責任者が政治の表面に起つてゐる。或はまた、逆に政治の責任者が、軍事の最高權を握つてゐる。現役大將であり陸相である東條陸軍が首相となる所以は、かかる世界情勢からみて、當然の結論であるといはねばならない。この體制のもとにおいてこそ、初めて、諸國の日本の交渉が權威をもち、力を生むに至るのである。

均衡主義の淸算

議をなす者は、新內閣は財界人、政治家を除外した組閣の官僚內閣であるといふ、誠にそのとほりである。しかしわれ〳〵國民は、勢力に案じたバランス・オンリー內閣には、既にとつくに愛想をつかしてゐる。財界人が閣僚の中に飛び込んでも、何一つ思ふやうにはやれないとは、いとも慘めな遊隊を暴露された小林元商相の『大臣落第記』が語り得て餘す所はない。財界のホープ小倉藏相も決してその例外ではなかつた。いはゆる大物、いはゆるバランスよりも、同一政策の統成による方が、實踐を主としてみた場合に遙に有效であるのは、いまや議論の餘地はない。

たゞ官僚の通弊は、ともすれば民心と遊離するにあり、專門家の思慮は既往の經驗にのみ拘泥して、やゝもすれば革新を節らす懼れがあることにおいて大政翼贊會の活潑が、政治部門において大きくバックアップされて來なければならぬ。幸ひに新副總裁後藤中將は、大臣を蹴飛ばしてあく迄も民間人の立場を保持し、たゞ實踐を主として、翼贊會が公事結社であらうがなからうが、些かも問ふ所ではないと語つてゐるのは甚だ頼もしい。

國民を迷はす勿れ

事變以來既に四年を經過し、國民は國策の前には甚んで一切を投げ出す心構へをもつてゐる。父祖傳來の業を擲つて甚んで新天地に轉業してゐるとの事實は、それを最も雄辯に物語つてゐる。强力なる意志をもつた指導者の命のまゝに動いて、些かも悔いる所はないと豪語してゐるのである。世上往々國民のなす民意發表、翼贊國議を指摘して、國民の反應を非難するものがあるが、國民としては左樣な事は一切愼しむべきではあるが、一面爲政者としては、何がかくあらしめたかを反省すべきである。朝令暮改、猫の目の如く政策が變つては、國民は遂に適從する所を知らなくなる。折角國策協力の赤誠を抱きながら、その注ぎ場所に困る。

一度斷行した事は斷じて變更せず、ひたすらその實踐に進む——これが政治の强化をはかる第一條件である。組閣早々、政府は臨時議會召集を決定し、統制會設置の重要産業指定の閣令も可決したやうである。何處までもこの調子でもつて進んでもらひ度い。しかも一つ、國民が注視してゐるのは、久しい間の懸案である官界新體制の實施である。案は既にいろ〳〵と出てゐる。要は政府の決斷のみ。これが斷行されるかどうか、これこそ、新內閣の政治力を測定する第一の鍵である。(筆者は前大政翼贊會議會局、政治評論家)

太平洋諸島　アメリカ人　婦女子引揚

【ワシントン四日同盟】APホノルル電の四日報ずるところによれば國際情勢の緊迫化にもとづき太平洋グアム、ミッドウエー、ウエークの諸島に居住するアメリカ人婦女子全員は引揚を開始したといはれる

國府外交部　陣容整備

きのふ人事發令

【南京四日同盟】國民政府は外交部の陣容整備をはかり、四日左の人事を發令した

行政委員法制局長　陳允文
外交部常務次長へ
同　總務司長へ　陳國豐
同　歐洲司長へ　張紹初
同　通商司長へ　孫理甫

清鄕地區で新四軍猖獗

【上海四日同盟】國民政府は清鄕工作進展につれて清鄕地區より江西地區に脫出潜入した新四軍第十八旅に對しわが討伐部隊は去月二十三日以來猛烈に掃蕩戰を繼續し徹底的打擊を與へつつあるが、この掃蕩戰の結果なほ清鄕地區內に殘つてゐる新四軍の一部は脫出の手がかりを失ひ猖獗を極めてゐる

厚生次官更迭　後任武井人口局長

【東京電話】兒玉厚生次官は東條內閣成立當時病氣の故をもつて小泉厚相に辭意を洩らしてゐたが、四日正式に辭任することゝなり、後任には厚生省人口局長武井群嗣氏が決定した、人口局長の後任には現愛媛縣知事中村敬之進氏が決定、右にともなふ內務、厚生兩省關係の交流人事異動は同日次の如く發令された、なほ右にともなふ部局長級の異動は五日決定發令の筈

任厚生次官　厚生省人口局長　武井群嗣
任厚生省人口局長(一)　愛媛縣知事　中村敬之進
依願免本官　厚生次官　兒玉九一

武井新厚生次官は群馬縣出身、本年五十三歳大正八年京都帝大卒業內務省に入り土木局道路課長を經て昭和十六年八月厚生省に人口局新設とともに初代局長に任ぜられ今日に至つた

紅露、窪井兩氏議同脫退

【東京電話】紅露昭、窪井義道兩氏は四日正式に翼贊議員同盟を離脫の手續をとり、これで議員同盟所屬議員は三百卅六名となつた

人

◇任那吉氏(東亞新聞社長)三日〝あかつき〟で入城、半島ホテルへ
◇牧野正德氏(滿洲航空社長)四日入城、朝鮮ホテル宿泊
◇山田忠次氏(住宅營團理事長)四日より五日間の豫定で淸津、城津方面へ出張
◇田川常治郎氏(前京城府會議員)退任挨拶のため四日來社
◇飯塚利美氏(京城府議々員)新任挨拶のため四日來社

日滿特許　自動注油方向自在型
高級　タチ式メタル
一ヶ年以上補油ノ要ナシ　高速度迴轉軸ニ最適品
(カタログ呈)　先入納るな主
川崎重工業株式會社殿　川西機械製作所殿　久保田鐵工所殿　住友電氣工業株式會社殿　帝國製鐵株式會社殿　其他諸官衙・諸會社殿
館工作所　大阪市港區築港町二丁目　振替大阪一一五〇〇　電話築港一八九六・三一一

改造　十一月時局版　特價七拾錢
伯林はかく戰ふ(最新座談)　前滿鐵理事 中西敏憲　内務省防空局 久下勝次　内務省國土局 伊藤五郎　代議士 長谷長次　(司會)鈴木文史郎
▼赤軍崩壞の後に來る者・小島精一
▼獨ソ戰は終了したか・角谷健次
▼戰爭發展の齎すもの・平貞藏
獨ソ戰從軍前後記・薩摩雄次
▼國家と國民の歸趨・長野朗
▼經濟行政機構の革新・美濃部洋次
▼臨戰態勢と教育體制・宗像誠也
▼新內閣と議會勢力・木村儀兵衛
東亞自給圈の確立(戰爭經濟檢討・貿易篇)　坂本與一　小野幸太郎　永田清　平井好一
▼新內閣への激勵と期待・中野正剛
冬將軍(今井登志喜)　モスコウ風物誌(今井男)　軍政談義(木下半治)　東鄕外交(森治元郎)
勞務者の見た勤勞奉公隊…朝倉虎雄　農民の見た勤勞報國運動…鷲見京一　東北地方文化協議會の記…高橋康文
岐路に立つ南方圈　泰國を繞る宣傳謀略・石川昌彦　窮乏のフィリッピン・W・ムーア　劣性シンガポールの苦悶・後藤恒道
▼米國參戰と大統領の權限・高柳賢三
▼アメリカの國防財政・西村光夫
▼日米交涉續行と英米會談・永田一角
▼新內閣の課題…室戶健造
▼最終內閣論…清水芳太郎
▼首相の責任…岩淵辰雄
緊急特輯　現代維持するものの意味　大串兎代夫　生活の宣傳　長島又男
新内閣の政策決定への新しい一戰略　橋本欣五郎　石原の政治的の意欲　仲矢虎夫　化物待ち　齋藤瀏　齋藤忠
臨時議會の意義　白木正之　新實業力としての杉山平助　産業の勞働制度の羽生三七　事の不足の平野宗　意味の立場な惑い　津久井辰雄
▼輕爆重爆　科學と新體制と出版文化の政治の實理
東條內閣と國民の決意
東京芝區新橋七ノ二 振替東京八四〇二〇　改造社

池田さぶろ著　漫畫漫文　職場現地報告
四六版四百頁　定價一圓五十錢　送料十二錢
これこそ足で書いた繪だ文だ。曾て何人も企て得なかつた工場・鑛山の現地報告だ。はるか滿洲・朝鮮に至るまで日本全國の新興産業の生産面が次々に讀者の眼前に浮かび上り、吾々は自分達の常識が如何に貧しかつたかを痛感するであらう。萬人が擧つて讀むべき稀有の快著!
内容　鑛の奮鬪傳・スフの身上話・コランダムの顏・陶都の表情・水産皮革一代記・天然ガスの街・人絹パルプの素顏・高周波鋼を描く・トヨタ自動車・輝くマツダランプ・造船ユーモレス・砂金採取船・ニッサン自動車・地下六百米潜行記・其他二十數篇
文部省推薦　新刊　女子作業心得　四六版一八二頁　定價五十錢送六錢
やさしい面白い讀物として、作業に必要なあらゆる注意を親切に說き、働くことの喜びを味はせ、職域奉公の信念を植ゑ付ける職場女性必讀の書!
財團法人　國民工業學院　東京・京橋・銀座六ノ四・交詢ビル内　振替東京一〇五五五番・電話新京三四四四番

昭和十七年度用
工業關係學校用　公私青年學校用　技能者養成用　工場・鑛山用
教科用圖書
通報書は十一月十日迄
教科書用紙配給の統制が强化され、昭和十七年度に御採用の教科書は、採用豫定通報書の御提出を願ひ、それを纒めて當局へ提出し、用紙の配給を受けることになりました。この際、豫定部數通報書の御提出を願ひませんと、來年度の御需要に應じ兼ねるかも知れませんから、御採用豫定部數を昭和十六年十一月十日迄に是非御通報願ひます。
東京市京橋區銀座六ノ四交詢ビル　財團法人　國民工業學院

世界現勢の集大成
日本國際問題調查會編纂　昭和十六年版　世界年鑑　發賣!!
本邦唯一の貴重なる資料として讀を浴びたる本書は、全內容と面目を一新し世界情勢を分析總攬する
A5・一四〇〇頁　新組八ポ・二段組　挿入地圖白黑數十葉　レザー・クロス裝・函入　定價五圓　送料二〇錢
御申込次第內容見本進呈
東京市麹町區有樂町一ノ七　創美社　振替東京五〇六九八　電話丸ノ內二二五四五

鐵道、遞信兩局の機構を再編成
情勢切迫に對處し 具體化は必至

一般交通政策の發展と共に大きな關聯性を持つ鐵道、遞信二大現業官廳の新官廳機構への整理擴充案は目下それ〴〵の角度で實行案が檢討されつゝあるが、五萬、三萬の職員を擁する大機構であつてその方向は重大視されてゐるが周圍の情勢の切迫によつていよ〳〵急速な展開がみられるものと豫想され成行は注目されてゐる

鐵道局

地方鐵道局創設滿一年、この間に中央部と地方局との關聯、結合度合、人的配置上における行政の分業範圍が一應整へられたが、果して實行上妥當なりや否やの點があり、中央機構自身は交通政策の統制力の强化擴大を招來してゐる時局下に果して舊態そのまゝで行けるかどうか、さらにこれと表裏をなす中央地方の人事關係の再編成これらと根本的な應戰體制の要求とこれへの充足策が全鐵道機構を現業、上部に亘り徹底した整備案の實行を迫つて來たもので、當然官民交流による陸上交通部門の一體運用の要求となつてゐる、すでに一應の成案を得たので一擧に近く斷行、さらに二次、三次と補强再編の實行に着手する意向と觀測されてゐる

遞信局

遞信行政を通產局に移管した後の遞信事業は從來の多岐複雜性になつて重點を失ふ瞬間から脫し週進航空、通信の交通政策及び運營、これを社會政策的保險事業の二大部門に集中した政策力で實行性を高めることを意圖するもので現行の如く各部門とも相互に不足感を提示してゐるのを現業、監督兩行政に亘り再編成し人的にもこれを强化して行かんとするものでそのためには海事、保險の二部門については特にあらゆる角度から再檢討が行はれてをり、殘るのは實行のみとなつてゐるものとみられるそのためには中央機構の部課制か課制維持かの問題、これが相互の振合等、また保險部門における保險監督行政權を確立し、半島の官民全保險行政を握り(損害と生命兩保險を含むか否かは明かでないが一應生命保險のみとみられる)この外局的發展をさせる等が見込まれてゐるがどの程度まで實現し得るかは一擧に進むとみるより、當局は段階的實行案を藏してゐるとみられる、ここにもこの新體制案と人的配置が取上げられてをり同時にこの方面からの强化案も直行されて實行され、新機案の表裏を完成させられるものとならう

商工相談所協議會
全鮮各地の提出議案

朝商附設中央商工相談所主催の第一回全鮮商工相談所連絡會議は四日午前九時から京城商議第一會議室に開催されたが午後一時より直ちに懇談に入り、各商工相談所より提出された左記議案のうち公定價格、配給機構、中小商工業者轉失業對策に關する議案を一括して眞劍な討議を行ひ同五時すぎ會議第一日の日程を終へた、なほ五日も午前九時半から會議を續行する

一、公定價格に就て(大田商議)二、配給機構たる商業組合の本來の使命に鑑み配給に關する任意組合の亂立を避けしむると共に既存配給組合に對しては極力商業組合に改組統合方當局へ要望の件(釜山商議)三、現在經濟統制下にかける物資の配給機構を經濟地域的に定むる方策を採られん事を望む(咸興商議)四、物品配給機構の改善に就て(大田商議)五、鮮內に於ける內地人商店の適正規模を研究したし(京城商議)六、露天商人に對する指導狀況に關する件(新義州商議)七、中小商工業者再編成に關する具體的根本的方針承り度し(木浦商議)八、中小商工業者の轉換及び企業合同又は維持育成に關し當局並に各所の意向承り度し(羅津商議)九、鮮內に於ける中小商工業者の維持育成は現下の經濟實情よりして事實上實現至難と認めらるゝが當局の具體的方策如何(平壤商議)十、配給機構再編成並に轉失業對策に付當局の御方針を拜聽致し度し(城津商議)

十一、物資統制が恒久化せんとする實情に鑑み現狀維持困難なる業種業態に對しては整理統合の方針を以て臨み、徒に現狀に膠着せしむることなき樣要望の件(釜山商議)十二、企業合同の指導方針確立に關する件(大邱商議)十三、中小商工業對策に關し具體的施設促進方當局へ要望の件(元山商議)十四、速かに轉業對策の具體化を圖られんことを望む(全州商議)十五、轉失業者の實際指導方法に關する件(清津商議)十六、半轉業指導講習會を開催せられ度し(城津商議)十七、企業合同並に轉失業對策に就て(大田商議)十八、損失補償制度に依る中小商工業資金貸出手續の簡易迅速化を圖られたし(木浦商議)十九、中小商工業資金融通損失補償制度に依る貸出の簡易迅速化せられたし(咸興商議)

二〇、金融對策に就て(1)中小商工業者損失補償貸付資金の貸付簡易化を圖られたし(2)更生金融の貸付急施方を圖られたし(大田商議)廿一、商工相談所融資部へ國庫低利資金の貸付を爲し機構擴充を圖られたし、尙他所に於ける現在の運營狀況承りたし(海州商議)廿二、鮮人勞務者(店員、工員)の技術向上を圖られたし(大邱商議)廿三、實績主義補正に關する指導及具體的方針の速かなる確立に關する件(大邱商議)廿四、實績主義に對する補正に對し各地の實情詳細承り度し(城津商議)廿五、新規開店、業者の既設組合加入と實績問題に關する件(清津商議)廿六、(略)(羅津商議)廿七、各地商工相談所に於ける現在事業の活用狀況承り度し(海州商議)廿八、中央商工相談所に指導部特設せられ度し(麗水商議)廿九、地方商工相談所の機能發揮に關する件(元山商議)三〇、任意組合に對する監督制度の公布を要望す(仁川商議)卅一、各地に於ける商工業組合設立の斡旋狀況承りたし(海州商議)卅二、商工業組合補助に關する各地の經過承知致し度し(統營商議)卅三、轉換資金の取扱の實際と其の運營に付承りたし(會寧商議)卅四、中央との連絡を密にし一面地方ブロック結成に關する件(群山商議)卅五、營業免許制に關する(群山商議)

一千萬石 更新增米計畫
愈よ來議會に提出

食糧增產の緊急性が叫ばれてゐる秋、朝鮮の更新增米計畫に對する財務局の査定は各方面から注目されてゐたが米穀緊急增產の必要性を確認され査定を通過したので愈よ來議會に提出することに決定した

而して更新增米計畫は現行計畫を更に擴充し昭和十七年度から向ふ十ケ年計畫で耕地整理、畑畓、排水土地改良等五十萬町歩を實施し一千萬石の米穀增產を圖るものである

葉煙草の賠償價格改訂
平均一割の引上

【東京電話】大藏省では煙草の値上げと關聯して葉煙草の賠償價格の引上げを考慮してゐたが、今回次の如く決定、五日附をもつて告示、同日實施することになり四日大藏省より發表した

現行葉煙草賠償價格は昭和十四年十二月に決定したもので、最近生產費が增加したため耕作收支は均衡を失するに至り生產は減少の傾向にある、よつて大藏省では葉煙草の生產確保をはかるため、賠償價格の改訂を行ふことになつたもので、この結果現行價格に比し平均一割の引上げとなり、右にともなふ大藏省の支出增加は約八百萬圓見當である

內地鹽の賠償價格再改訂

【東京電話】鹽の賠償價格は昨年末改訂されたが、その後鹽生產費の主要部分を占める石炭價格、勞賃及び包裝費などの著騰により鹽製造業は收支著るしく不均衡を來してゐるので大藏省では、今回鹽の賠償價格を再改訂し製鹽收支を償はしめ、もつて內地鹽の生產確保をはかることになり、五日よりこれを實施することになつた、しかして今回の鹽賠償價格の改訂により現行賠償價格に比し、百キログラム當り平均五錢四厘の引上げとなり、引上率は八分に相當する

松原氏の朝商會頭
臨時總會で決定か

本年內に改選期をひかへた鮮內各地商工會議所の選擧は、來る十二月廿日全州商議の改選を最後として終了するので朝鮮商議ではこれが終了と同時に臨時總會を開き故立石副會頭および田川副會頭の任期滿了に伴ふ後任副會頭二名の改選を行ふ筈である、なほ副會頭二名中一名は從來京城會頭が兼任することになつてゐたが、今回松原殖銀總裁の京城會頭就任により同氏を副會頭とすることは同氏の地位その他客觀的情勢よりみて不當であるからこの際會頭に選任すべきであるとの意見が有力に擡頭しつゝあるので、或は右總會の席上において松原京城會頭の朝商會頭兼任が決定するのではないかと觀測されるに至つた、而して松原氏が朝商會頭を兼任する場合、一名は釜山又は木浦の商議會頭、あと一名は現平壤商議會頭今井賴次郞氏が選出されるものとみられる

西頭水々力の開發工事
大藏省を通過

朝鮮水力電氣より認可申請中の豆滿江水系西頭水々力の開發工事は、このほど大藏省の審査を通過、去月廿八日附拓務省から總督府あて關係書類を送附されたので近日中正式認可の指令が發せられるものとみられる、大體本年度(三月末まで)一千萬圓內外の工事費で本月中には準備工事に着手することにならう

綿スフ優秀設備の集中生產計畫實施

【東京電話】日本綿スフ工聯では生產力擴充、既勳價政策の徹底を期すべく高度の優秀設備に對する集中生產計畫を實施すべく具體案の樹立を急いでゐたが、この程大體の成案を得たので、これが積極的實施方法につき認案を商工省に提出し、當局側の協力を求めた、これに對し商工省側はスフ工聯の意向を諒とし官民協力的のものとし、各府縣知事宛通牒を發する事に內定した模樣である

金屬回收機關指定

朝鮮總督府では金屬類回收につき回收機關の選衡を進めつゝあつたが朝鮮屑品統制株式會社を中央機關として京城の六業者を初め全鮮四十五業者を回收機關として指定して回收の萬全を期することゝなつた

滿洲向物資實績輸出の弊害是正に努力
松崎對滿事務局監理課長談

【高岡にて三輪特派員發】內地より滿洲への物資輸出は日本東亞必需品輸出組合加入實績によるを原則とされることになつたので日滿最短距離にある日本海沿岸の商人は諸條件に惠まれてゐながら加入實績がないため新規輸出不可能に陷り生活に脅威を感ずるに至つたので高岡市では今回日本海經濟聯盟の港灣懇談會を機に日本海沿岸各地と滿洲國との特種事情を强調し日滿貿易の內地輸出實績に對し再檢討を要望したが右につき對滿事務局監理課長松崎健吉氏は語る

內地より滿洲に物資を輸出する場合は實績によることになつたがこれにより相當弊害が起りつゝあることは私共もよくわかつてゐるが、然し急激な統制經濟進展の時にはこの方法も一つの便利的手段としてやらねばならぬ、またやらざるを得ない實情にあつたが、弊害に對しては當局としても飽く迄除去に努めてゐる、滿洲國においても近く今少し緩慢の貿易を行ふべく考へてゐるやうであり、商工省でも目下この問題については研究中であるので遠からず形のかはつた手段が考へられることと思ふ、對滿事務局でも各方面と連絡をとり是正に努力する

高値見送り
明太・一駄八十五圓

【羅南】咸南水產の誇りであり水產界で王座を占める本年度の明太魚獲は例年に比し約三週間も先立ち秋明太が獲れ出したが、本格的漁獲戰は一日からの夜間作業から先づ開始、累流に群がる明太魚群を待ち構へた西湖津沿岸の底曳機船はスハとばかり總出動、物凄い漁獲ぶりで一日の水揚高は二百五十駄、二日は三百餘駄で昨年の今頃に比し明太水揚高は大差ないが價格では大なる隔離がある、即ち昨年は一駄の販賣價が廿五圓から卅圓であつたものが、今年は最下七十圓、最高八十五圓になつてゐる、それがため出油製造業者並に干明太製造業者などは手のつけやうがなく、焦慮しつゝ見送つてゐる有樣である

東拓の社有地改良計畫
三萬二千反を

東拓では總督府の生產擴充計畫に呼應して十六年度末より十七年度末までに工事費百五十萬圓を投じ約三萬二千反の社有地改良を行ふことになつた、その工種別內譯左の通り(單位反)

灌漑改善五、二七三、排水改善一一、三五五、防水施設六五五五、開畓埋立二、一七八、耕地整理二三、一七八合計三二、六二九

北鮮鰮運搬船統制會(假稱)設立
下關水產業者が發起

【下關支局電話】北鮮沿岸生產の生鰮を內地に搬入冬季に於る生鮮魚介類の需給調整を圖ると共に一面枯渇狀態に在る當地水產市場を潤し食糧報國に邁進、併せて燃料不足のため經營難に喘ぐ水產業者の運營維持を圖る對應策として捕取漁船團『北鮮鰮運搬船統制會』(假稱)を組織することになり下關魚類運搬業水產組合長中部兼市(林兼社長)氏は去る廿四日午後一時より鳥井副組合長外評議員九名を水產組合事務所に集め統制會設立に關する發起人會を開催、協議の結果設立に意見一致し定款案を作成各組合員に對し本會が趣意書を送つてゐるが、大體本月末日迄に大型五十隻內外の加入船を取りまとめた後總會を開き本會役員その他事業運營方法等決定したる後農林、商工、厚生、各省に對し燃料油特配運動を開始することを申合せ午後四時散會したが設立に關しては既に縣當局の承認を受けてをり、今後も當局に協力を仰ぎ本會の確立を期せんとしつゝある

投資信託證券
月央頃賣出

野村證券並に野村信託に對し認可されたユニット・トラスト式投資信託は會社において目下準備をといでゐるが、大體本月十五六日頃から全國本支店一齊に、右信託證券を賣出すことゝなつた、第一回一口五百圓、一萬二千口、六百萬圓の豫定である、右制度は要するに一般大衆は五百圓の信託受益證書を買ふことによつて、六百萬圓の證券投資に關する一定の利益を受けることになるものである、なほ詳細は何れ同社より發表されるはずである

日本海ルートへの提言
本位貿易に大轉換
日滿物資の交流實現を要望

【高岡にて三輪特派員發】國際情勢の急轉に伴ひ我第三國貿易は全面的に杜絕の狀態にあるので內鮮の貿易業界ではこれが對策として東亞經濟の擴充をなすと日滿貿易の促進に躍起となつてゐるが從來兩國間の貿易は所謂補足貿易である上に昭和十六年五月公布された貿易統制令により數量、價格等全面的統制を受け日滿貿易は極度の制限を加へられつゝある實情に鑑み新潟市では今回高岡市で開催された日本海經濟聯盟懇談會に特に「日滿貿易打開策」を提案し日滿貿易に再檢討を加へ生產力の及ぶ限り最大限の物資交流を實現する本位貿易に一大轉換を期せられ度しと當局に要望したがこれに對し鐵道省近野鐵道事務官は左の如き回答をなした

實際上困難である
近野鐵道省事務官談

この問題については關係各方面で目下研究中であり私も同感であるが、今年度における我が國の對滿投資額は十億圓でありこれは國際收支價格を目標としてゐるのであるが對滿貿易の增强を期するには先づもつてこの對滿投資並額を增さねばならぬことになるがこれは現狀困難な問題であるのみならず滿洲國として我が國が投資した額に對する物資の供給は困難な實情にあるかゝる情勢から日滿貿易の本位貿易轉換は實際上困難である、然し當局としては更に研究を續け一般の期待に添ふべく努力する

北鮮ルート輸送增强を考究
武內局鐵旅客係長語る

【高岡にて三輪特派員發】日滿間の旅客輸送の主要經路は大連、釜山、北鮮經由線となつてゐるが大連、釜山の兩港に於ける經路はもとより海上においても、比較的限度なるのみならず輸送力の增强においてもまた相當の餘地を有してゐる、從つて日滿間輸送の調整を圖るには先づ旅客の日本海經由を促進するが先決問題であるとされ日本海經濟聯盟懇談會席上右問題につき新潟商議初め各地商議より强調されたが、これに對し朝鮮鐵道局運輸課武內旅客係長は語る

日滿旅客の計畫輸送は現在僅かに偏在してをり約八十%は釜山經由となつてゐる、これに對しては合理的な方法を研究中であり、就中鐵道局でも北鮮ルート兩線經由問題は重要問題として考へられてゐるので、何れ何等かの機會に一定の輸送計畫を樹立し北鮮ルートの輸送增强が實施に移されることと思ふ

津島日銀副總裁
北支開發總裁就任を受諾

【東京電話】賀屋北支開發會社總裁の藏相就任に伴ふ後任總裁就任を要望された津島日銀副總裁は四日午前八時半東條首相に正式受諾の旨を回答した、よつて政府は興亞院會議ならびに七日の閣議に附議正式決定する、從つて發令は數日後となる見込み

夕刊後の市況

◇…朝取實物出來値　鮮銀八三、七〇▲小林鑛業四二、一▲岩村鑛業三九、五▲京日三三▲高周波四九、〇—二一九▲朝鐵七、〇—六、九▲不二興業五五、八▲出來高二千枚

◇—橫濱生系後場大引　十一月限　一四七八　十二月限　一四六二　一月限　一四九三　二月限　一五〇三　三月限　一五〇八

借方・貸方

京城商議會頭に松原殖銀總裁、副會頭に田中、玉山兩氏が正式決定した▲東京、大阪あたりの會議所に比して聊かの遜色もない堂々の陣容である▲民選市長のない朝鮮の都市では會議所の會頭がよかれ、惡しかれ、市民の代表格である▲商工都市京城の府民はこの人格識見ある代表者を得たことに聊かの不滿もないはずだが▲反面に中小商工業者にとつては何かしら寄りつき難い感じも受けかねない▲指導するものとされるもののこの間の感情のギャップが▲再出發する會議所の運營の上に現はれることが心配である▲會議所機構の再編問題は松原總裁が會頭になつても俄に發展を示すものとは思はぬが▲會議所が從來のまゝであつては斷じてならず▲この點への期待を大きくもち度い▲三日間にわたつた新穀感謝の祭典が終つた▲足りぬながらも心から醉へたはずだ▲醉つて醒めたら御用心▲けふから聊かもその隙があつてはならぬのだ

朝鮮國民貯蓄組合令(三)
本府財務局管理課長　岡村峻

組合長として爲すべき事項

組合の存續中組合長として爲すべきことがらは、常時的なものと然らざる臨時的なものとがある

一、定例事務

(イ)貯蓄計畫の樹立(則第十二條)組合の斡旋せんとする貯蓄について組合員の貯蓄能力に應じ組合員別に、每年四月一日から翌年三月卅一日に至る一ケ年間の貯蓄目標額を定め、その達成に必要な貯蓄計畫を樹立することを要する、斯る戶別的な計畫を樹立することは今後貯蓄組合の活動を積極的、具體的ならしむる上において大切なことであり、本令制定の重要な狙ひ所の一つである。

(ロ)組合員名簿及び貯蓄臺帳の作成整理(則第十三條)貯蓄臺帳に登載する貯蓄は常にその殘高が明かに分るやうにするために、組合を通じてなされることが必要であること前に述べた通りであるが、組合には臺帳を備付け組合員別の貯蓄高を明確にして置かねばならない、尙名簿及び臺帳は役所より配布の見込である

(ハ)國民貯蓄組合現況報告(則第十四條)每年九月及翌三月の二回提出することを要する

(ニ)貯蓄臺帳に登載せらるべき貯蓄なることの證明書の交付(則第十八條第一項第二項)後に述べる如く組合員が免稅を受ける爲には、當該預金又は金錢信託が貯蓄臺帳に記載せらるべきものなることの組合長の證明書を利子の支拂をする金融機關に提出する必要があるが、其の證明書の發給の事務を行はねばならない

(ホ)補助金又は奬勵金の收支計算(則第二十一條)令第五條の規定に依り補助金又は奬勵金の交付を受けたときには、組合長は之が收支計算を明にすることを要する、組合の經理は組合の規模、その經理の方法等で違ふが、幾何かの經費を必要としてゐることは勿論であつて、現在は國民の愛國運動として組合員なり組合長の負擔で、これらの費用を賄つてゐる狀況なので總督府としても帳簿代の一部でも補償する意味で豫算にも若干の經費を計上してゐる、主として現物を以て支給されることゝ思はれる

二、臨時事務

(イ)勤務先への預ケ金認可申請(則第三條)貯蓄の方法として勤務先への預ケ金をなさんとする組合長は道知事の認可を受けることが必要である

(ロ)組合長の選任又は解任屆(則第八條第二項)組合長の選任又は解任の時より二週間以內に道知事に屆出を要する

(ハ)組合規約の制定又は變更屆(則第十一條)規約制定又は變更の日より二週間以內にその內容を記載した屆出書を道知事に提出するを要する

稅金の免除を受ける貯蓄

組合の貯蓄に付ては左の三種類のものに限り、第二種甲の所得稅及び甲種の資本利子稅が免除される(令第四條、則第十六條)

(一)元本三千圓未滿の銀行定期預金で契約期間二年以上のもの(契約の更新により二年以上の期間繼續すべきことを約したるものを含む)即ち六ケ月の定期預金であつても豫め契約に際し二年以上引續き預入することを約束したものはよいのである

(二)元本三千圓未滿の合同運用信託で信託期間二年以上のもの(合同運用信託の最低制限額は朝鮮信託業令施行則第六條により三百圓となつてゐるが、貯蓄組合の斡旋するものはその制限を二百圓とされてゐる)

(三)額面金額三千圓未滿の三分半利付國債で郵便官署に保管を委託し二年以上の期間證券の交付若は賣却の請求をしないことを約束したもの又は登錄した三分半利付の國債で二年以上の期間抹消の請求又は讓渡をなさないことを約したもの、この約束は郵便官署に保管を委託の際申込書に記載する等の方法によつて行はれることにならう

右の外貯蓄銀行及び金融組合への預貯金は從來から所謂非課稅貯蓄で稅金が全部免除されて居り、從つて貯蓄組合の斡旋する場合も全面的に免稅されることは說明するまでもない、なほ右の元本三千圓の計算は同一人が同一の支拂者即ち金融機關の店舖每に計算されるものであつて、若し同一の店舖に對して同一人が二口以上の預金又は合同運用信託を有する場合にはこれを合算しその合計額が三千圓未滿の場合においてのみ免稅の特典が與へられるのである(則第十七條)免稅される稅金の種類は第二種甲の所得に對する所得稅(稅率百分の四、國債の利子に對しては百分の一)及び甲種の資本利子稅(稅率百分の四、國債の利子に對しては百分の二)である

免稅を受ける手續

右に擧げた貯蓄が免稅を受けるには

(一)組合員數が常時十人以上(但し地域組合にあつては世帶主たる組合員數が常時五人以上)のなること、そして右の國民貯蓄組合の斡旋によるものなることを證する府尹又は邑面長の證明書を、預金又は信託の契約に際し免稅を受けんとする組合員が利子又は信託利益の支拂者に提出すること(なほ右證明書は豫め組合長が支拂者に提出しあるときは、組合員各自の提出は省略し得ることになつてゐる)

(二)當該預金又は合同運用信託が組合の貯蓄臺帳に登載せらるべきものなること、そして右を證する組合長の證明書を、預金又は信託の契約に際し利子又は信託利益の支拂者に提出すること(則第十八條)

以上二つのことが必要である(則第十八條)換言すれば、免稅を受ける爲には預金又は信託の契約の際、加入組合が適格組合なることの府尹又は邑面長の證明書と貯蓄臺帳に登載せらるべき貯蓄なることの組合長の證明書との二つの證明書が提出されればよいのである、この證明書の用紙はいづれも組合長の手許に備へ付けられる筈である

中途の拂戾と免稅の關係

組合に屆け出される豫定になつてゐるから、免稅を受けんとする場合には多少の手數で事足りると考へられる、國債の利子に付ても右に準じた手續きを經ける場合も右に準じた手續を經ければよいのである

免稅の要件を具備した預金、金錢信託、國債等に付て免稅を受けた者がその契約期間、信託、委託期間の滿了前にその全額又は一部の元本の拂戾、償却の返還等を受けたときには既に免除を受けた所得稅及資本利子稅を追徵されることになるのである(則第二十條)

これは非常に對する免稅は或る期間將來ないといふことが前提要件の一つであるから、その契約期間滿了前に拂戾を受けたとすればその貯蓄は結果から見て、免稅さるべきものでないことは明かである、これに對して若し追徵の手段を採らなければ一般に課稅されてゐる貯蓄との間に負擔の均衡を得ないことになるからである

若人日本の雄叫び
明治神宮國民大會を顧みて
大山特派員記

【東京にて大山特派員發】嚴かなる令旨を賜つて畏くも高松宮殿下を總裁に仰ぎ奉り國を擧げて體力奉公の誠を明治神宮大前に奉納した第十二回國民體育大會は三日の明治節の佳き日外苑競技場の聖域に閉會式を擧行して幕を閉ぢた、澄み渡つた秋空に惠まれて四萬二千の若人の敢闘四日間、畏くも皇太子殿下 會場行啓を 初め奉り、總裁宮殿下には連日早朝から各競技場を御巡覽遊ばされて敢闘する民草を激勵あらせられるの光榮に浴した、然も大會第三日目の二日には外苑競技場でスタンドの參觀者も演練の役員選手も擧げての厚生體操に高松宮、同妃兩殿下には御自ら御立ち遊ばされて體操に御參加、國民の國民體育に深き御關心のほどをわれら一億民草は拜し奉つたのである、何といふ恐懼感激の場面であらう、畏くも御逞しき御姿を記者は貴賓席からほど近い新聞記者席で仰ぎ奉つたとき目頭の熱くなるのを覺えたのである、畏れ多くも御尊き高松宮殿下と一緒に伍し申上げて滿場の民草の光榮は勿論我が半島二千萬民衆はこの無上の光榮に皇國臣民としての誇りとそして何を誓つたかそれはたゞ燃える忠勇奉公の道であつたのである

畏くも大會の開會式において有難くも賜つた

「予ハ切ニ諸子ガ此ノ大會ニ於テ時局對應ノ用意アルコトヲ反映シ眞摯ナル精神ト强健ナル體力トヲ現シ年ト共ニ躍進スルノ實績ヲ炳ニシテ之ガ成果ヲ中外ニ赫々タラシメ以テ我ガ國民ノ潑剌タル氣魄ヲ昂揚シ皇謨翼贊ノ重キニ堪フベキ實力ヲ示サムコトヲ望ム」

の令旨と東條首相から說かれた臨戰下國民體育の維持を神宮大前に誓を固めて體力奉公の赤誠と共にこの感激は緊迫した國家非常時を乘り切らうとする青年日本の雄叫びであつたのだ、而してかくした國內的精神的鍊成成果の外に大會を通じて擧げ得た對外的の政治的の收穫こそは實に大きいものがあつたのである

日本は未曾有の聖戰を續けてゐる、然もその戰の構成は極めて大規模なのだ、この最中に餘裕綽々と繰展げる限りなき若人の躍動は緊迫する精神力增强の國防體育の逞しき國民祭典の姿に敵性國家はどれだけの驚異の眼を瞠り恐怖の胸を躍らせたのか聖戰五年にしてなほも洋々たる我日本の前途にこれ程の若人の威力と餘裕とを見た時恐らく日本恐るべしと感嘆されたであらう、盟邦ドイツでは戰火に包まれた歐洲の眞中に位してゐるだけに國民の體力增進に怠らず競技會を開いて國民を鍛へてゐるが、然し我明治神宮國民體育大會に見た皇國的鍊成の綜合的神事鍛鍊の內容程でもないと聞いてゐる、これを思ふ時我日本の國力は世界一である、然も聖戰下斯うした張り切つた國民鍊成の體育祭典を開き得るのも我日本を措いて外國に見られないと確信して餘りあるものである、そこでこれだけの餘裕と威力を世界に發揚したのも總て華と散つた英靈と皇軍將兵のお蔭であることを我等國民は感謝すると共に愈よ高き矜持と自覺の下に今や重大化せんとする時局に特に備へるべきではあるまいか(續く)

國防競技に一着
半島部隊の敢闘奏功

【東京にて大山特派員發】第十二回明治神宮國民體育大會最終日は三日秋空高く澄み亘る明治節の佳き日午前八時から神宮外苑競技場を中心に最後の勝を賭けた若人の闘魂が火花を散して沸りたつた、この日も高松總裁宮殿下には早朝八時半外苑水泳場から戶田コースへ御巡覽更に午後外苑競技場へ御成り遊ばされた

この日畏くも皇太子殿下を初め奉り高松宮妃殿下方子女王李王世子、李鍝公妃各殿下にも台臨遊ばされる光榮に浴した我半島部隊は 先づ大會の 華國防競技に中等部行軍競走に一着を占めて御前に優勝、內苑弓場に開かれた男子中等府縣對抗弓道に朝鮮(山本秀夫)は大分(日野)に次ぐ二位を獲得、蹴球中學は蹴球中等府縣對抗に引分で優勝陸上は女子四百米繼走に三位男子中等四百米に白井(居村)が三位を占めて萬丈の氣を吐いた、斯くて全競技終了の後午後四時君が代のラッパがあかねさす神宮外苑に鳴りひびき閉會式に移る、かくて敢鬪四日間鍛へ拔いた體力奉公の氣魄を盛り上げた體育の祭典は盡きぬ名殘りの裡に幕を閉ぢた

庭球外九種優勝
半島部隊の敢闘

【東京にて大山特派員發】感激の閉會式は表彰式を兼て三日午後四時神宮外苑競技場に擧行されたが半島部隊は 九年連霸の 軟式庭球を初めラグビー、蹴球等七種目に優勝の表彰を受けた、光榮に輝く受賞者は左の通り

▲庭球一般府縣對抗熊林商業、安井組(九年連霸)▲ラグビー東西對抗鮮鐵(二年連霸)▲國防競技中等府縣對抗行軍競走滿州農業十七分十九秒(大會新記錄)(二年連霸)國防競技種目別行軍競走滿州農業十七分廿六秒▲蹴球一般府縣對抗平壤日穀(三年連霸)中等府縣對抗普成中學(引分優勝と認む)(二年連霸)▲陸上女子一般百米鄭任順(梨花高女)十三秒一

永興に凱歌
蹴球リーグ戰

【高原】新上、永興、高原の明倫中學院對抗蹴球リーグ戰は豫定通二日決行されたが、久振りの蹴球競技に觀衆殺到、定刻十時三十分新上中學院チームを先頭に永興、高原チームが次いで入場、會長高中熙氏の挨拶あつて後永興新上戰をトップに龍虎相搏つ熱戰を演じ觀衆を魅了せしめ、午後一時意義深き三學院リーグ戰の幕を閉ぢたが、全勝の永興明倫學院軍に遂に凱歌擧る、戰績は左の通り

(○印勝)
○永興　二—一　新上
○永興　二—〇　高原
○新上　一—〇　高原

釜山排球大會

【釜山】强剛鮮鐵を迎へて二日釜山公設運動場で開催された、釜山排球大會は鮮鐵の若武者釜山中學の活躍物凄く釜山の名をかち得た

鮮鐵(二二|四七)釜中
鮮鐵(二二|五七)釜鐵
釜中(二二|一六二|五八一)釜鐵
鮮鐵(二二|一八)全釜山

職業野球戰

球場甲子園、開始午後一時三十分、終了二時

阪急	0	0	0	0	4	0	0	0	0	4
名古屋	1	0	0	0	0	0	0	0	0	1

バッテリー　阪急森本、森—日比野、名古屋西澤、岡本—桑井、服部

球場後樂園

南海	0	0	0	0	0	0	0	0	2	2
朝日	0	0	0	0	0	0	0	0	0	0

バッテリー、南海川崎—國久、朝日福士—伊勢川

體力章檢定

【元山】元山府では二日の體年祭を期し朝鮮 [illegible]

結核を根絶せよ

肺結核・肋膜炎・胸膜炎・肺門・喉頭などの病氣であるか、どうすれば早く治せるか、どうすれば再發しないか、正しい養生はどうすればよいのか、どんな食物を攝るべきか、恢復期の注意等に就て、病者の納得出來るやう有益な左記の【治療參考書】を一冊無料にて差上げます。

A治驗例の數々　B正しい療養法　C新生

(申込先)大阪市東區石田町　本舖　角田正直

無代參考書送呈

こと　素肌美にかゝはるかぎり　なにはさて　コロンが中心　洗顔・入浴後にお寢みの前に

ヘチマコロン

本舖東京　株式會社　近源商店　39CMJ

速かに熱を下げ痛みをとる
特獨の免疫生物學的作用により
白血球を增し喰菌作用を强化し
諸病原菌に對し免疫体を產生す

三十分でよく效いつぷ藥　デモルライツ

肺炎・感冒　咽喉カタル　氣管枝カタル　淋巴腺腫脹　肋膜炎・腹膜炎　胃腸カタル　ロイマチス　神經痛・關節炎　肩凝り・腰痛

粉末　一〇瓦 一圓　三〇瓦 二圓　一〇〇瓦 五圓

株式會社　藤澤友吉商店　大阪市東區道修町　東京市日本橋區本町　京城府西小門町

D1631

粗食肥滿法
これなら誰にも實行できる

榮養をよくして肥りたいといつても、多難な物資不足時代にカロリー表を持出して榮養食を調べることなど容易ならぬことである。

殊に カロリー表なるものは人間の口を通じて實驗されたものではなく、各種の食品白米に就てカロリーメーターで測出したものだから白米飯より、海苔や麩の方がカロリーが多いといつても、海苔や麩を白飯と二三百瓦も食べられるものではない。そこで誰にもできることは

海の もの、山のもの、里のものを何でもとりまぜて食卓にのぼせ、野菜や果物でビタミンを、小魚や海草でカルシュウムやマグネシウムを補給し、アルカリー度を維持するために砂糖や動物性食品に偏せぬやうにすれば、粗食でも結構肥れるが、慢性胃腸病や神經衰弱などで衰弱してゐる人や食慾不振の人などは先づ

イースト菌で胃腸の强化と內臟器官の賦活を圖るのが最も簡明な近道である。新鮮なイースト菌は蛋白、脂肪を始め各種のビタミンと酵素を豐富に含んでゐるので、胃腸內の食物を分解消化し、便通をよくすると同時に、病菌毒素を分解するので、食慾は振起され、衰弱は挽回され、いかなる虛弱も肉づき肥るのである。この實驗は千七百餘の學校で試みられた結果、非常な好成績を擧げてゐる。

服菌　希望者は次の手數を我慢してください、イースト菌は何へつけの百貨店、藥店多くドコでも求められますが、その他の地方は京城日報にて見た旨を明記して左記學術部に申込あれば資料は研究所で直接、途中も早く到着するやう至急便で送ります。百八十錠入り二十日量二圓五百五十個入徳用瓶は五圓

純粹培養菌應用　胃腸强化　衰弱挽回　イースト

新申込所　イースト菌　京城學術部　京城府南大門町一ノ六六　振替京城一〇二二九番

研究と學術　マルキイースト菌研究所

心せよ一本の薪

京城の冬へ贈らうと 山男ら伐採に汗だく

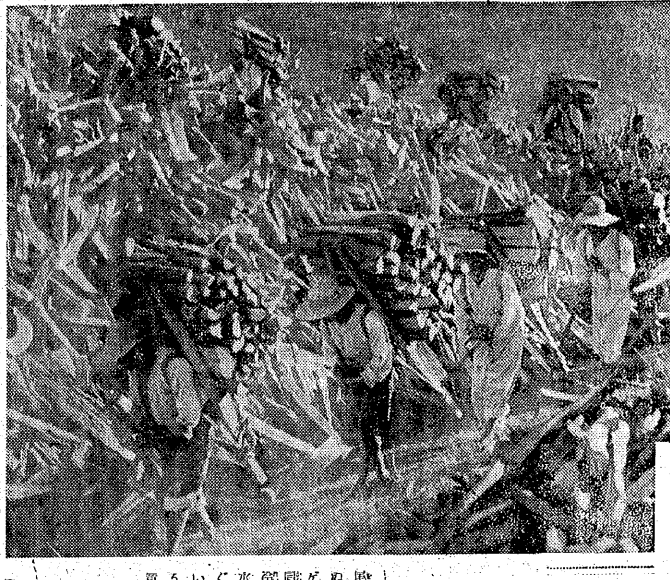

【廣州にて宮崎特派員發】世界一といはれるほど薪を燃やす京城府今冬の薪の不足に必死となつてゐる京畿道では道内の山々に挺身隊を送つて新伐採に血みどろの敢闘を續ける〝山の男〟たちを更に勵ましたが記者は挺身隊員と共に廣州の山へ入り薪伐出を現地にみた

昂揚を燃えさかる火も牛も馬も通はぬ峯腰の山坂を二里また四里…チゲいつぱいの薪の重さはぐん〳〵肩に喰ひ込む、落葉を掩いて山の冷風が地肌を縫つて這ひ上がる、水洟も汗もそのまゝ一緒におしぬぐつた手拭を首に巻きつけた逞しい山の男の足どりもさすがに重さうだが〝勤勞の山〟に生きる男の意志は火となつて燃えてゐる、もう〝アリラン〟の哀調もなければ、かつて自棄に呷つた濁酒の匂ひも

微塵 もない、起ちあがつた山の男には京畿百萬府民に切實なる冬季薪炭問題解決てふ重い使命と誇りがあるのだ、農繁期の多忙を割いて薪の山下しに必死の闘を續けて行く山の男たち——心あらば頭を下げよ、一本の薪にも苦心と血汗が滲んでゐるのだ

本年度の伐採量を十年間繼續すれば京畿道内の山々は荒れるといふ薪炭問題を繞つて必然的に到來するこの深刻なる事態には、道當局としても悲壯な覺悟を持してをり、その解決策の第一歩として卅日京畿道警察部では沖警務、淵崎久次郎、德本東秀氏一行の挺身隊を督下廣州、廣州兩郡の山々に派遣、京城府への薪の動員に拍車をかけた、一行は三日間に亘つて、現地の山々を

跋渉 してはげます者と敗へる者との意氣投合、多大の成果を收めた〝俺らのソウル〟京城百萬の爲めに廣州郡草月面駐在の山々に黑汗の苦闘を續ける、廣州郡木材服務統制組合宋本舜理事は山の職場で語る

【寫眞＝廣州の薪伐採現場】

【寫眞＝語る宋本氏】

〝京城の薪炭補給に農村では、農繁期をいとはず決然起ちあがりました、あるいは部落民總出動で山下しに從事してゐる處もあります、栗山面の李成憲さん等は六十以上の老年ですのに〝なに年は取つても若い衆には未だ負けねエだ〟と曲つた腰をシンと張ね四里にも餘る山路を疲勞をかくして上下してゐますが、その心根を思ふとまつたく泣かされます、こんな姿などしみじみ都會の人に見て頂き度い、京城の苦しみを自分達の苦しみとする

質朴 な村人の困苦と努力を偲んで出來るだけ注意して一本の薪でも節約して頂き度いものです、本年度の伐採量を續ければ京畿道内の山々は荒れ切つて了ふでせう、山を愛護する立場から云つてもそれはおろそかに出來ない大きい問題です」

サクラクレヨン　株式會社櫻商會

師走へ〝生活の誓ひ〟

十二月實踐五項目決る

聖戰五年目の年の瀬、十二月の愛國日申合事項が四日の總動員指導委員會で決定した、師走の申合は五項目で

感謝報恩 本年もいよ〳〵押し迫りました、やすらかに生活し得た悦びを歳末に當り御稜威に感謝すると共に一層滅私奉公の誠を捧げませう

燃料節約 寒寒の季節となりました、薪、木炭、石炭、電氣、瓦斯、石油など出來るだけ節約し保健のためにも低温生活を實行しませう

虚禮廢止 年末年始はとかく虚禮に流れ易い時です、形式的の年末年始の贈答や年賀狀、年賀回禮及び宴會の廢止を一層徹底致しませう

皇軍慰問 盆も正月もなく前線で奮闘せられる皇軍將兵や傷痍軍人や應召軍人家族及び遺家族などを努めて慰問袋、慰問手紙、直接慰問などで全國民一人殘らず必ず慰問しませう

貯蓄の勵行 國民は漏れなく貯蓄組合に加入して賞與手當、殊の大引貯蓄など本年最後の貯蓄運動に一段と拍車をかけませう

二千四百萬國民よ、この生活實踐五項目を總して本年の最後の月を有終の美を以て飾らう

團體、個人に徹底

志願兵懇談會の收穫

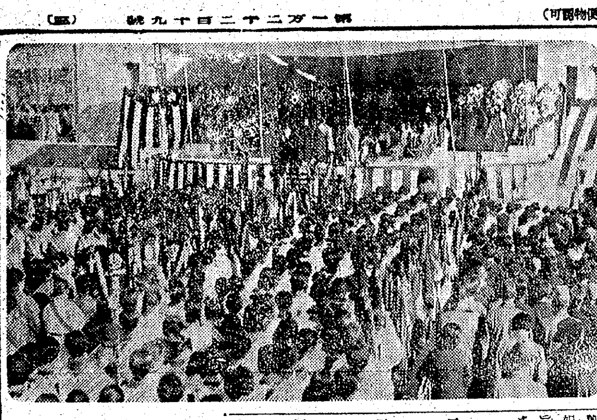

半島青年の赤誠を凝縮する陸軍志願兵制度の趣旨を從來不振だつた都市地にも普及徹底させるため開かれた陸軍志願兵懇談會は四日午前十時から朝鮮、京畿道、京城府三聯盟主催のもとに京城府民館で行はれた

出席 者は川岸聯盟總長、高橋朝鮮軍參謀長、鈴川總務部長、矢野京城府尹、各町總聯盟代など各界の代表者約三百名、會は終始熱烈な雰圍氣に彩られて眞摯な論議が交され如何にして志願兵制度の高邁な趣旨を徹底せしめるかについて論議されたが

一、各官廳員を隊別に集合せしめ直接青年層に對し今後趣旨の徹底を圖ること

二、各町にあつては町内隊班毎に（滿十七歳から卅歳までの男子）に對し個別的に趣旨の徹底を圖ること

三、中等學校、專門學校にあつては

今年 度卒業者に對し率先志願するやう圖ること

四、有力者（有職、有識指導者層）に對し趣旨の徹底を一層圖ること

などが要望的實踐案として滿場一致可決され近く總力運動の一環として實踐に移ることとなつた、なほ六日は志願兵訓練所志願者一千三百名が武裝し東大門—鍾路—西大門—義州通—南大門—黃金町—運動場へと市街行進を行ひ、銃後國民運動に一役を買ふ

滿蒙開拓義勇軍半島部隊

下關で壯行會

【下關支局電話】内原訓練所で訓練中の滿蒙開拓青少年義勇軍朝鮮中隊百五十二名は訓練を終へ四日同所を出發、午前七時四十五分下關着、同夜十時三十分發釜山、京城を經て一路故國を後にハルビンに向ふが最後の内地である下關市では遠離大陸開拓に首途する一行を激勵慰安すべく壯行會を開かうと準備中である

科學する〝國民教育〟

女師附屬で研究發表會

京城女師附屬國民學校では教學の本義を皇民の鍊成におき、兒童自らの具體的全面的な生活を基礎として半島教育の最前線に革新的な實踐行動をつゞけて來たが、國民學校制實施第一年を批判し反省して足らざるを補ふために〝國民學校教育〟研究發表會を十三日午前九時から十五日まで三日間同校で府内各校教員、教育關係者をあつめて開かれる、これは生活綜合の見地に立つ國民學校教育の趣旨を主題として特に國民學校生みの親ともいはれてゐる廣島文理大教授長田新氏を招いて〝國民學校教育の理念〟と題する講話を聽き、同校訓導の研究を發表、また各學年の綜合授業を參觀、ヨイコドモ鍊成の實際的な成果をまざ〳〵と示すものである

〝犬馬の勞〟に感謝

きのふ慰靈祭

支那事變に際し皇軍將士と共に生命を國に捧げた忠勇な軍馬や軍犬軍鳩の靈を慰める獸類慰靈祭の會は京畿道聯合大日本山岳會長田中田蘭師の來鮮を機とし朝鮮日報社に協師となつて大日本愛鷹會および朝鮮動物愛護會主催の下に四日午後二時半から京城訓練院跡府民會場で盛大に行はれた

式場には遺骸を埋める轡首を下の花輪が飾られ倉茂軍報道部長、李恒九李王職長官、矢野京城府尹以下、各關係および學校代表者多數參列、そのほか二六部隊から軍馬五頭も戰友の靈に對面すべく參列して人目をひき意義深いこの盛儀は同四時半終了した【寫眞＝慰靈祭】

〝遊興税〟は十割

半島の增收額約八百萬圓

水田本府財務局長談

戰爭下一億民衆の力で外國の支援を受けずに聖戰を完遂するためにはあらゆる國家の要求を受け容れなければならない、來る十五日からの臨時議會で歲費を求めることになつてゐる遊興、飲食税などの間接税引上げも臨時議會に附議されるのでは已むを得ないのだ、四日朝鮮側を預る本府の水田財務局長にその內容を聽いて見ると

「臨時議會にかけられる增税は間接税だけで大體に於て朝鮮は本年度は六百萬圓乃至八百萬圓の増收となる見込みですが、數字が確定しないのは大藏省と税率を折衝した上でなければ判らぬためです、遊興税の十割といふのは實際です、成るべく早く實施する方針だから年内に實施することになるでせう、宿屋などの一圓以上は三割、未滿は二割課税されることに決つてゐるが詳細の率は廿二、三日頃までに決定するでせう」

窃盜

京城鐘路四八三前科一犯安興敦（三）は卅一日府内新設町四三六宋鍋淑方から洋服、蓄音機など三十一點（時價千餘圓）を盜みだし二日午前十時ごろ府内壽松町一四一徳泰方に洋服と蓄音機を入質せんとして京城東大門署員に逮捕せられた

荒涼の沙漠を征く

——自動車部隊は今日もまた敵を追つて進撃する、如何に困難とも兵は笑顔で困難を征服してゆく、隴山山脈に白雪を頂き殘る沙漠の野を吹き荒れる風は早くも身にしむ【蒙疆戰線にて】

心機一轉、サア頑張らう

矢野府尹、府民に命令

新穀感謝祭は全市を擧げて二、三日の兩日盛大に行はれたが、五穀豐穣を祝すといひ、皆ひとへに神明の加護に國運の興隆を祈ることに外ならない、慶祝に奉仕は終つた、野に出でよ、工場に行け、一點の惡もなく晴れ渡つた秋空のもとに新穀二千四百萬石の收穫は今こそ職場に起つべきだ、この秋に方つて矢野京城府尹職員會長は百萬府民に總起勤勞の命令を下した

事變以來もつとも偉大なこの新穀の祭典を終つた今日四日からは心機一轉、百萬府民諸子はきのふにも増して聖戰完遂のための總力運動に更に拍車をかけるべきです、銃後奉公運動と街には諸子の敢闘を待つてゐる、仕事は幾らでもある、祝宴は擧げ大いに英氣を養つたからには國民精神を振起して、若い者も老いも者もそれ〴〵の職場に奮ひの行進を續けて欲しい、國家は東亞の興隆の關頭に立つてゐるのである、聖戰完遂の成否は愛國班諸子の双肩に掛つてゐることを今更の如く自覺して、豐年祭の意義を增々發揮せしめるやう、百萬府民の努力を俟つ所以である

〝日獨超特急〟調査會發會式

【東京電話】世紀の話題を提起して設計を進めてゐる東京ベルリン間直通鐵道計畫、社團法人帝國鐵道協會の「中央

お上りさん御難

滿洲國間島省汪清縣春和村長小保田邦次（六二）は三日朝十時ごろ京城驛に下車、滿洲國人李萬福（三〇）外五名の詐欺賭博を見聞、河日光で孔蕾町一ノ二九金瓶萬さんがお上りさんであるのに目をつけ、河さんの所持金九十一圓を强奪、逃走しようとするのを通行人が發見、四大門署へ突き出した

〝豆發明家〟らが苦心の作卅七點

兒童生徒創案品入賞發表

愛國發明協會朝鮮本部では本府學務局、京畿道、京城府、京城日報社後援の下に去る七月初めから九月末日まで鮮内國民學校兒童及び中等學校生徒から特に生活用品に主力を注いだ〝第四回全鮮兒童生徒創案品〟を懸賞中であつたがこの程二千五百餘點に上る汗と努力の輝く優秀作品を得たので、さらに嚴選の上、四日左の如く優秀な入賞作品卅七點を發表、五日朝から十一日まで同府内大門通新館二階ホールでこれ等彪大なる作品の展覽會を開催、なほ同展覽會は引續き平壤、釜山でも開催の筈

特等【二點】萬能鋸（釜山中四年）竹山弘人▲輕便文化消雨機（京城南國民校五年）柳川清美

優等【十點】貯錢箱（京城第二高女二年）中山愛美▲手提網籠（同三年）宮田惠子▲改良木炭箱（龍山中學三年）大江宏彦▲自動開閉バケツ蓋（龍山國民校五年）森山太緒子▲紙箱集煙用暖取（京城國民校五年）山縣弘吉▲衛生塵取（京城國民校一年）土山德恒▲膝掛（校洞國民校二年）李承德▲回轉機（平壤國民校六年）小野良平▲讀書臺（京城師範附屬國民校五年）西川清

良等【廿五點】▲防寒手袋（龍山國民校五年）玉田太郎▲風イラズコンロ（青葉國民校六年）梅井敏三▲改良製圖板（京城第一高女二年）金本漢立▲護（京城女子實業校專攻科）德丸潤子▲航空保存（釜山中學四年）小西茅弘▲改良物入れ（馬山高女二年）綿屋嗣江▲改良荷車（平壤一中三年）坂本主稅▲スリッパ（日ノ出國民校六年）千住伸子▲センノウキ（錦町國民校六年）土田秀雄▲昆虫、種子保管箱（清溪國民校四年）松田有正▲ランドセル（龍谷國民校五年）金平桂承▲安全鑿千落下傘（鷺梁津國民校五年）本間賢子▲改良火鉢臺（同五年）小林吉子▲自炊器（京城職業學校二年）山住永須▲洋服掛（同二年）松川仁福▲時局向針入付糸巻（同二年）湖原昌子▲針入付糸巻（京城女子實業二年）田中みよ子▲名古屋國民（京城第二高女五年）北眞美子▲岩場（同五年）榊原佑子▲嚴冬でも凍らぬ水道の工夫（釜山中四年）田石昔郎▲改良押し機（龍山中學五年）眞田幹治▲改良筆箱（鷺梁津國民校六年）松邦勝昌

三國締盟成立一周年記念

【東京電話】東亞新秩序の建設を目指し昨年十一月日獨伊三國が共同宣言を發して不動の締盟を結んでからはや一年、來る卅日はこの日に當るのでこの日を期して三國締盟の不動の精神を改めて强調するとともに軍國各國の敬意と米英の防衛的策動を排撃する決意を固めようと廿六日から卅日まで五日間日獨伊三國締盟成立一周年記念行事が行はれる

この行事は締約記念日の三十日の夜日獨伊三國の總理および首腦の交驩放送をトップにラジオ記念特別の放送および東京における記念國民大會の實況を首相官邸より中繼放送、三十日外務省主催の大日本主催の記念國民大會を開催、その他東京では三十日夕日本精鼓共同宣言記念國民大會ならびに興亞先覺者慰靈祭を開催、大阪、名古屋、福岡、仙臺、札幌でも同じく國民大會を開催、映畫演劇および特殊ニュース映畫、文化映畫および特殊演劇の上映、上演、音樂、二十九日夜陸海軍樂隊、東亞大音樂會の開催などのプログラムで展開されるがこの外に週報、寫眞週報の興亞特輯號の發行、興亞歌集の刊行による三國精神文化の普及昂揚、興亞勝器の作成配付による興亞思想の徹底などの準備も進められ東西各都市の百貨店では獨伊三國の躍進、東亞共榮圈の建設、歐米の東亞侵略など東亞の現況を網羅する興亞展覽會が一齊に開かれることになつてゐる

本社見學

四日福良崎國民學校長大岡卓二氏以下廿一名、七寶國民學校單田吉助氏以下五十二名、廣州國民學校岡山茂氏以下百廿名、驛部國民學校須川一簡氏以下卅七名

無責任な防空讀本類を一掃

【東京電話】空襲に備へさきに情報局では「防空必携」を發表したがこれは國民の防空民の卷として必要缺くべからざるものであるが、最近一般の防空への關心が昂つたのを利用してこの「防空必携」に勝手な解釋を加へたものや改竄したものなど類似出版物が横行し讀者に誤つた防空思想を植付ける恐れがあるので當局ではこの種出版を嚴禁し防空上の無責任な防空讀本類を一掃することになつた、是非出版したい向きは豫め防衞司令部と聯絡しその許可を得る必要がある

家賃で暴利

龍山署經濟係では一日三坂通一〇二貸家業土肥幸治及び同人の妻八代の兩名を地代家賃統制令違反で取調べてゐるが、兩名は去る十四年九月から借家人たる同番地松岡ソメ子さん他六名から本年十月まで二年間に亘つて物價據時を理由に家賃をそれ〴〵一圓値上げし又保證金二月分を一月分として徴收、合計家賃二十二圓、保證金一四五圓の暴利を貪つてゐたもので近く一件書類と共に送局する筈

京城は廿一萬人

〝皆勞の冬〟國民登錄實施

〝働かざる者は臣民に非ず〟と全國民は生産戰線へ動員されつゝある皆勞の冬にいよ〳〵青壯年國民登錄が實施される、この登錄の該當者である十六歳以上四十歳未滿の男子は京城府内だけで廿一萬人と推定されてゐるが、府社會課では十二月一日現在のものを十二月十日までに登錄することになり各町總聯盟理事長、區長、愛國班長を登錄員に委囑して各戸を訪問し嚴重なる調査をなし申告洩れのないやう準備を進めてをり七日の愛國班常會にも提案し重要な申合事項とすることになつた

客の服を質入

京城府西四軒町四八七ノ四前科三犯山本榮（三）こと、去る三月ごろから府内竹添町一ノ八六大西クリーニング店に外交員として雇はれ、得意先から註文を取つて洗濯服、縫紋五十點（時價一千餘圓）を府内壽町二丁目馬場質店外三軒に入質、府内方面で遊興に消費してゐたが三日夜西大門署員に逮捕された

話題特急

☆……新町、並木町六面の遊廓地帶を戰時に荒した稀代の爆心臟のニセ醫者が四日本町署に擧げられた、京城府鍾路四六德山發吉（三）といつて若い頃に病院で醫者の代診を勤めた經驗を頼りに天晴れ醫者に成り濟まし折カバンを小脇に府内を徘徊……☆……並木町遊廓藝妓金田愛子（三）こと……に慣れで危ない注射を數回に亘つて打つた揚句花柳界の女を主に卅一名に及ぶ無法な診療投藥を行つてゐたもので醫師法違反として檢擧取調べ中だがニセ醫者にかゝる無智な花柳界の女達の多いのに係官も呆れてゐる

けふの天氣

京城地方　晴れ時々曇り
仁川地方　南西の風曇り時々晴

私のニキビ取つた話！

今まで服んだり塗つたり色々な事をしても取れない私のニキビ、アブラ顔、ニキビ跡の變色、小穴、凸凹、凹痕、雀斑皮膚をスッキリと取つたらどんなに良い氣持でせう。之れは私の消炎療法研究の動機です。宛にお困りの方は東京市豊島區池袋三丁目、信天堂研究所へハガキでお申込みあれば詳細の「家庭美顔法消炎實驗集」冊子を無代進呈します

胃腸強化劑　ボンシケン
發賣元　株式會社　中西武商店　大阪市東區道修町　東京市京橋區　神戸市南仲町

丸善の文房具
オリオンペン　各種
マルゼン鉛筆　製圖用　事務用
アテナ字消ゴム
丸善製圖器　製図用品
レパード複寫紙　各種
アテナ萬年筆　アテナインキ
オリオン書類整理挾
丸善株式會社　京城府本町二　電話本局（2）代表六一四一番　長六一四六番

高眼科　醫學博士　高永穆
京城府鍾路三丁目（電停前）電話光六八五番

▲高等（電氣工學テキスト）全十二卷。居ながら最新の電氣工學を容易に學び出來る。又内地の檢定試驗受驗準備の制限あり
電機學校講義錄
▲初等（講義錄）全十二卷。電氣工學と數學を分り易く小學卒業生にもよく分る無比の電氣講義錄
規則書申込次第送呈　東京・神田　電機學校

東京日本橋交叉點　柳屋
江戸の華
海苔佃煮
日本一おいしい
東京名產　柳屋の淺草海苔　焼海苔　味附海苔

弱い兒を丈夫にし
妊産婦と病人に元氣をつける
リキシン
（全國藥店に有り）

古釘買賣斡旋
愛知縣古釘商組合
名古屋市中區……電話中局三三六四番

特許　フェル器出現
特約店募集　大和工業營業所

朝鮮六法全書
辯護士 藤村英監修
好評・最新版
至急申込あれ
朝鮮出版社

ハマグチペン
發賣元　株式會社

血液内の毒素を除く
ベルツ丸
梅毒　梅毒の治療に副作用の憂い内服藥ベルツ丸は梅毒菌を撲滅し、血液や淋巴液を淨化して體内の毒素を大小便と共に體外へ排泄する力強い驅梅藥であります。從つて初期梅毒の治療には勿論、第二期第三期と進行した全身梅毒によく適應しますから、今迄色々手當したが却々根抜けにならない方、或は遺傳梅毒で人知れず苦しむ方々は病氣の悪化進行しない内一日も早くベルツ丸を服用され、御健康になられるやうお奬め致します。
（適應症）梅毒、痳毒、胎毒、梅毒性横痃、淋毒、リウマチス、冷毒、背髓癆、遺傳梅毒、腦梅毒、動脈硬化、便秘性、梅毒性皮膚病
藥價　二十日分……三圓　三十五日分……五圓　七十五日分……十圓
本舗　東京市日本橋區濱町三丁目　鈴木日本製藥社

田邊新發賣
宿望の新合成
天然の卵胞ホルモンに優る宿望の新合成エスチモンは、その優れた卵巣機能・諸分泌腺賦活作用により……
月經不順・月經痛
更年期前後の頭痛・神經衰弱
四肢冷感・指掌角化症
……等に、内因的に活潑適切に奏効し、女性の生理的障碍治療に新威力を加へたと賞讃され、然も高單位製劑に拘らず安價です
高單位・女性ホルモン劑
エスチモン

精力　强進　劑
參茸トーラ

國策金屬資源
確保ノ廃品ノ修理再生使用カラ！
朝鮮メタリコン工業所

京城版

鐵扉も晴の應召 街に相踵ぐ献納部隊

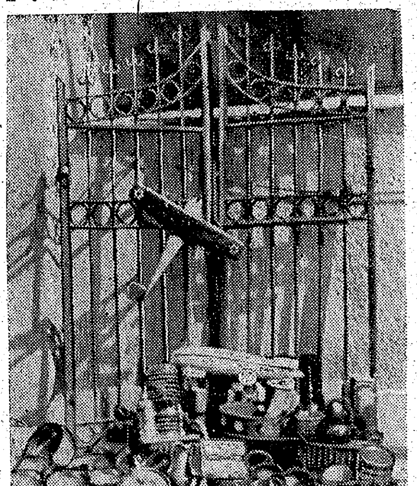

【その一】〃お國のためならば〃と聖戰下に於ける半島の金屬献納熱は益々高調して全く銃後の力強さを物語つてゐるが愛國日を前に卅一日壁志町二〇月山永道氏は常に愛用する眞鍮食器や銅貨を愛兒の母校京城松國民學校へ持込んで献納を寄託した、赤誠に溢るゝ月山氏は愛兒二人を同校へ通學させてゐるが盛んに行はれてゐる健氣な學童の廢品回收に感激して献納したもので、寄託品は鐵門二箇、ストーブ附屬品數點、米國製中型優勝旗玩具一箇、飛行船玩具一箇、破損せる陶磁器具數點、眞鍮食器五十點、一錢銅貨百枚である、同校長を始め教員一同は非常に感激して早速献納手續きを取ることになつた【寫眞＝その献納品】

【その二】〃寄品も常會へ〃一隣組い冷雨を衝いて開かれた南大門三四丁目と南米倉町兩聯盟の合同愛國日常會へ「我等もお國のために」と金盥、アルミ鍋、古新聞紙、針金などなど人目樣に抛かれておんさく〳〵と集つた、やがてこれらの寄品は氏が献金へ、町聯盟活動資金へと替りお國のために働く日も間近であらう

一錢銅貨献金 瀬江通六ノ七八後藤徳次さんは日頃貯めてゐた一錢銅貨がこの程九十三枚にもなつたので五日三角地交番所を通じて龍山署へ國防献金方を寄託し感激させた

臨戰報國團理事會
鐘路一丁目朝鮮臨戰報國團本部では六日午後五時から府民館談話室で新入會員の第一回常務理事會を舉行することになつた

銃後に咲く
龍山署に咲く献金、献納の花束…西大門二丁目八九朝鮮文化興學院生徒及職員一同自六圓廿錢、西大門一丁目四三三輪敏明廿圓、松月町一三八熊順行一圓、黄金町七九ノ一共栄社鋼製品部附屬町愛國第八班眞鍮食器、三國アパート新組内愛國班廿名千圓、錦町六丁目七一大和塾東大門國語講習會卅八圓、仁寺町三九植田浩日圓、樂園町一八六李丙玉眞鍮食器

の尊い汗を流した、この日同勤勞部隊は午前八時町會事務所に集合、金田兩總代指揮の下に龍山陸軍墓地を參拜、引續き勤勞作業に移り墓地の七時間同部の整理が寄せられた【寫眞＝勤勞奉仕】

消える有閑娘 巢立つ乙女の就職に 一肌脱ぐ京城職紹所

男子高專學校以上の卒業期繰上げに伴つて府内各高女も明春卒業期を控へた最高學年生徒に限つてその第三學期中の就職を認められることになり京城職業紹介所でも女子學生の職業斡旋方については慎重な研究を續けてゐるが近く各府内女學校長を一堂に招待してこれら女子學生の在學中就職に對する意見および希望について懇談會を開催することゝなつた

近來國民皆勞運動が熾烈化するにつれて從來家庭の奥深くに秘藏されて浮世の荒浪にもあてぬ大切な娘を持つ親達がやゝもすれば就職を輕視する風が見え、殊に有閑マダムの多い京城では同時に有閑娘の數においても他市に劣らぬものがあつた 而して今回のやうに卒業前就職が可能となつて同時に就職しない者はそれぞれ定められた勞務奉仕を課せられることになると、さしづめ無報酬の勤勞奉仕よりはやはり報酬の伴ふ就職の方がよいとめざめて『では私の娘も就職させませう』と申入れる父兄達も現れ、これらの就職娘さんに對して京城職業紹介所が安全な職場を選んでやるために一肌脱ぐことゝなつた

傷兵へ 贈る乙女の純情

三日明治節の佳日を迎へた女子醫專學校では光山校長を初め職員、高田、木村、高山先生の指導の下に演劇部員五十八名が午後一時龍山陸軍病院を訪れ白衣の勇士に一日の慰問を慰安した、開會の辭に明るい合唱、舞踊、ピアノ、アコデオン・バンド、獨唱に流れる女學生の瞳を飾りつける將兵の胸底に注ぎ、同一時半勇士達の聲の温しい拍手に送られながら閉幕した、なほ煙草（みどり）千箇の慰問を行つた【寫眞＝慰問演藝】

加藤神祠地鎭祭

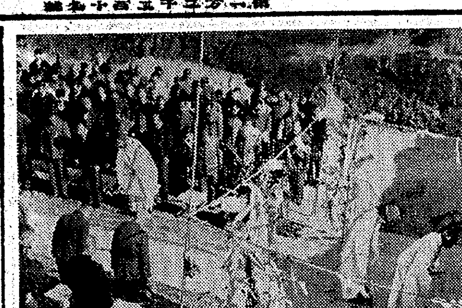

龍山加藤神祠では、かねて同社境内に擴張御造營を急いでゐたがこのほど敷地整理も大半終了したので菊花かほる三日の明治節の佳日をトし同社司荻下海美氏祭主となり在城有志二千五百名を招待して嚴肅盛大な地鎭祭を執行した【寫眞＝地鎭祭】

常會に時局講演
三坂通町聯盟では時局下の決意を新たにするため五日午後七時半分から三坂國民學校講堂で開かれる町聯盟常會に、特に海軍武官府黒木大佐の出席を請うて〃怒濤逆巻く太平洋〃と題する講演を聽くことになつた、なほ同町會では九日の日曜日、町內居住の高齢者、軍人遺家族二百餘名を招き午後一時から三坂講堂で慰安演藝會を催し萬歳に、浪曲に、無邪氣な學童の唱歌、舞踊に心から銃後人の溫い誠を捧げる

英靈に捧ぐ 愛國班の誠
町に繰ひろげた豐年祭初日の二日戰時色一掃の花をひそかに避けて〃賤しき祭だ〃……の勤勞奉仕に汗を流すもの頼母しいは陸軍墓地で錦町四丁目町會の愛國班二百十名の働く姿…平常の念願が叶つて手には鋤やシャベル或ひは箒を引いて墓地の清掃、改道に七時間

名稱は北參道 旭町入口に八尺の石碑

（京城）一旭町一丁目町會が朝鮮神宮參拜路はこちらですと朝銀前のロータリー附近に案内標示を建てようといふ案はその後急速に纏まつて「是非私に寄附させて下さい」といふ篤志家も現れ、大いに町總代を喜ばせてゐる、これについて同參道の名稱も「北參道」と定めて高さ八尺の石碑を建立、新參道の面目を表現する豫定となつてゐる、右については近く町總代および京城道、京城府廳および本町署に出頭、許諾手續きをとることとなつた

資材は廢品 倭城臺防空壕竣工

公孫樹の黄葉散る二日午後四時倭城臺總督府第三班の役人達だけの勤勞作業によつて改築された防空壕の竣工式が行はれた、お役人班員一同は僅少の經費をかけて資材は殆ど廢品を利用したほか、一人が卅人の勞力を發揮して作り上げたもので竣工式には南總督始め官民多數の參列が設けられ、なほ臨席した北村防衞課長は府民防空壕に對して次の如き注意を促した

「防空濠増設の問題もあるよりも愛國班の人達が協力一致、資材勞力本位）をよく呑み込んで設計者の指導によつて防空壕を作ると思ふ、この度以來今回の全國訓練を目指して各地に立派な防空壕が作られて居るが、中には相當の經費を投じ又は貴重な資材を使つて出來たものもあるが、急いで作られた爲に設置場所等必ずしも適當でないものがあるやうに思はれる、又寒氣の爲に資材が腐りかゝつて來春の雪解けには危險なものもあるやうだ、訓練も一段落したこの際、急造された防空壕について細密な檢討を加へ腐つた部分は補強するとかさもなければ主要な部分は一應資材を撤去して何時でも工作出來るやうに保管しておかれることが望ましい」

獻金手帖

古市町三五翰永耕三氏は亡父急明に際し金五十圓也を國防獻金として四日本社に寄託した▲黄金町三丁目一九五岩井方岩木田次郎氏は金一封を國防獻金として同日▲新設町私立新昌學校兒童一同は十一月三日明治節を記念に一錢五錢拾錢各自より集合したる金百一圓八十錢也を國防獻金として本社へ▲明治町三丁目梅澤呉服店員一同は十一月三日明治節豐年節の收入を得た金參十圓也を國防獻金として本社へ▲鐘路三丁目私立昌明學院家政科一學年女子一同は十一月三日明治節を記念に各自より集合したる金三圓八錢也を同學院講師金澤和夫氏より一同を代表し國防獻金として本社に寄託した

志願兵募集座談會
龍山署では志願兵後援會と共催で五日午後二時から同署道場で管內青年隊長及び各町總代等約七十名が參集して「志願兵募集に關する懇談會」を開催、隔意なき意見を開陳し種々打合せを遂げる

志願兵詮衡
龍山署では五日午後二時から同署道場に管内の陸軍志願兵志願者二百名を集め第一次詮衡試驗を行ふ

德壽校學藝會
鐘路國民學校では第二回學藝會を明治節の三日新築落成式を午後二時から開催した、なほ引續き四日には午前、午後二部に分けて學藝會を催した

十字路
◇…其も設さぬ縮をしてゐる松下永登龍山署長赴任以來部下署員に對しては秋霜烈日の嚴たる態度を執り署員をびくつかせてゐるが……

◇…これに些か義憤を感じた口惑者が『貴殿に縁あつて結ばれた部下、それに聖となつて一刀兩斷とは閣下にも似合はん鮮なやり方ではありませんか』と突き込めば

◇…大鵬の志、燕雀は知らずだ銃後の治安維持の大使命を負荷した警察の重大任務を遂行するには小義私情を捨てゝ大義公憤に據りよく綱紀の肅清を圖るにあると諄々と說き聞かすのには流石口達者も奥に返す言葉もなく悄然しながら引下つた

ラヂオ 五日（水）

朝 七・〇〇（東）時報▲七・〇一（東）ラジオ體操▲七・二〇（東）「歴史は教へる」大倉邦彦▲七・四〇天氣見込▲七・四一ニュース▲七・五〇（城）宮城遙拜▲八・三〇（城）氣象通報▲一〇・〇〇（東）母のための教育學入門（二）岡部彌太郎▲一〇・二〇（東）ウタノオケイコ「ゲンキナコドモ」奥田智重子▲一〇・四〇レコード▲一一・〇〇（大）お話「日の丸高く」田中寛司

晝 正午（東）時報（城）歌謠 他▲〇・〇五（東）浪花節レコード「赤垣源蔵の別れ他」▲〇・三〇ニュース▲一・〇〇（東）「夕顔」他 時緒校演外、2 座談會「子供を職業につかせるお母さんのために」吉福偉夫外▲二・〇〇（東）音樂講座「欧米音樂の話」伊藤隆一▲二・三〇（城）氣象通報▲二・三五（京城第二）料理献立▲二・五五（東）ラジオ體操▲三・三〇ニュース、海上氣象▲三・五〇（東）職業紹介▲四・〇〇（城）『國民科修身高學年取扱の要點』佐藤泰舜▲五・〇〇（東）講談『澤庵問答』桃川燕林

夜 六・〇〇（東）對話『十一月の科學』▲六・二〇（東）シンブン學園五十二▲六・二五ラジオメモ▲六・三〇（城）話『生活の計畫化』池田幸德【釜山】『豐年を歡ぶ』淺野陣一【清津】話▲六・五〇（城）農家の時間▲六・五五公知事項、天氣見込▲七・〇〇（東）時報、ニュース▲七・二〇（東）政府の時間▲七・三〇（東）われらのうた『僕等の團結』日本放送合唱團▲七・四〇（東）朗讀『石田三成』和田アナウンサー▲八・〇〇（東）歌謠浪曲『愛情の杖』木村若衞▲八・二五（東）支那派遣第二艦隊第二報▲八・五〇（名）時事解說『中立法改修問題と米國』岸富一▲九・二〇ニュース（城）氣象通報、天氣見込他▲一〇・〇〇（東）時報（城）今日のニュース

第二 七・五〇宮城遙拜▲正午（東）時報ニュース▲〇・〇五レコード▲〇・一五速成國語講座▲六・二〇漢詩、琵琶拾ひ讀▲六・四〇コドモの新聞▲六・四五厚生相談 劉永允▲七・三〇土壤 ニュース解說▲七・四〇通俗文化講座『瓦の文化』卿子亭▲八・〇〇朗讀歌謠花唐四巨里『高佳仙』▲八・二〇獨唱金仙然▲八・五〇歌曲千君子外▲九・一五初歩國語講座

歌はぬ勝利 (50)
山中峯太郎【作】 高木清【畫】

母と母（三）

小机の上に乗せられた公子の一枚の寫眞を、お乳母が、ひしと食ひいるやうな目いろで、涙のうちから見つめてゐる世にも眞劍な顔いろを、公子は、やはり、いぶかしい感じで、目の前に眺めたが、

「さしあげますの。でも、あんまり好くとれてないでせう」

さういつても寫眞の出來ぐあひなどには、およそ無關心な自分だつた。

お乳母は、公子が黙つてゐる顔を寫眞に注ぎ瞳の立姿を、しげしげと見つめてゐるうちに、がくと頭を頷いた。なぜ、そんなに頷いたのか公子には、わからなかつた。

それに、机の端へ伸ばしたお乳母の白い指さきがふるへてゐるのをふと見ると、

――まあ、こんなに感動して、やつぱり、この人は私のお乳母だつたのだわ。でも、あたしは、まるで忘れてゐる。どうしても記憶がないんだもの、仕方がないわ。

自分の記憶がないことに、公子は、仕方がない一つの憾みを感じて、

――では、あたしは三つの時まで、どこで育つたのかしら。

深い疑ひを縮さらもどかしく思つた時、縁廊下の障子のはしに、スッと現れた人を見ると、

――まあ、お母さま……

いつのまに上つて來てゐたのか、障子の横に立ちどまつたまゝ、部屋の中にゐる二人を一瞬に見てしまつた瞳子夫人は、公子の顔いろへ、するどく探るやうな視線をそそぎながら、

「誰方なの」

凍りつくやうな冷たい聲をかけた。

おミツが今さき、座敷の方へ、スッと入つてくると、瞳子夫人のそばへ寄り添ふやうにして、

「お孃さまのお部屋へ、今さき、お乳母さんと仰しやる方が、おたづねでございますけれど……」

耳もとでさゝやくのを、夫人はキッと振りむくなり、

「乳母……何といふ名まへなの」

側にゐる姉の瞳子夫人に、聞かせたくない咄嗟の氣づかひから、おどろきを沈めて、

「今、公子の部屋へ、行つてゐるのだね」

何氣なく、聞いたことを訊きかへしながら、ソッと立ちあがると、

「金子さんといふ方ではないのかい」

おミツは、うなづいて、

「はい、そのやうに仰しやいまして……」

「さう」

瞳子夫人もまた直感してゐた。

――公子に『乳母』など、あるはずはない。生みの母が、この不幸にまぎれて、朝早くから公子を見に來たのであらう。金子由喜…髙津公一郎氏の世話になつてゐた女にちがひない。公子に會はせてはならない女。

と、立上りながら瞳子夫人は、――十六年。

公子を育てあげた十六年の月日を、瞬間に、かぎりなく强い氣もちで思ひ出した。

――公子の母は私だ。何んといつても私ぢやないか。

無斷で公子に會ひに來て、その上、部屋の中、まで、はいりこんでゐる。その女に、耐へがたい憎しみと嫉みを、瞳子夫人は、むらむらと身體ぢうに感じた。

廊下を一氣に早く歩いて來ながら、階段を上る時は、足音を忍ばせてゐた。公子の部屋の外に、スッと立ちどまつた時、

――蔦も來てゐる。

その氣はひを感じた途端に、瞳子夫人は、一時に胸苦しさを覺えて息づまる氣がした。

――蔦と公子を結婚させるやうにと、夫が遺言でいつてゐたのは遺言のつもりではなかつたか。公子の生ひたちを、今のうちに知らせてもと、夫は、私にいひつけておいた……。

難病人の喜び 變つた珍らしい効め!!
難病ニテ色々ナ事ヲシテ見タケレド駄目ダト云フガハ是非御相談下サイ。
松鶴堂漢方醫藥相談部 東京市下谷區上車坂町一（上野驛正面前） 電話根岸三七一〇番 振替東京四八七九七番

丸久式製粉機
丸久製粉機 十馬力用 五馬力用 二馬力用 其他各種有 一馬力用 半馬力用 足踏用
用途 米、小麥、ソバ其他一般雜穀類、製粉鑛石、粘土、木炭、ダドン原料、肥料、包米、高粱、藥品、染料、ソース原料、寒天、酒粕、油糟、砂糖、澱粉、製餡其他一般粉末製造、溜醬シ、辛粉、味噌ジャム等ノ混合に最適なり
丸久手廻製粉機 動力用に同じく各種原料に應用して能率石臼の五倍 價格低廉 （カタログ御希望者要六錢切手）
株式會社 久保田工業所

羽車ソース 料理を生かす 眞のソース 羽車ソース
朝鮮總代理店 新興花栞株式會社

イブセン スラスラと樂に削れて永もちのする芯こそイブセン鉛筆に限る
IBSEN IBSEN
耐久無比・運筆快適 素晴らしい書き心地
到る處の信用ある文具店にあり
株式會社 眞田藤道商店

腦 賣藥五拾錢分と強腦實驗錄を無代進呈
腦病、神經衰弱、記憶力、思考力、能率、體力、活動力が減退する、頭が重い、やる事なす事失敗續き……等の方一日も早く治療すべきです
頭成閣

京城婦人病院 顧問 ドクトル 工藤武城 院長 醫學博士 松本泰治 京城府北米倉町九四番地 電本四八二・三八九三

皮膚泌尿 性病科 京城鍾路青年會館横入 洪震求醫院

京日營業案內 京日案內●掲載申込は電本八五六一番 京日案內社宛願ひます

寫眞機と機械材料 京城府明治町二ノ六九 島田 電話本(2)二四八・一九九番

寫眞機と材料藥品 現像、焼付引伸迅速に致します 本町一丁目 三洋堂 電本八〇〇番

寫眞 寫眞機と材料一切高價買取

白内科 旧東明館跡 醫學博士 白川基昊 電話(3)三四八九

計理士 甲斐直 會社設立決算及整理 帳簿立案新税務相談 經營計理 京城府櫻井町一丁目一七七 電話本局五二一八番

安田産婦人科 入院應需 醫學博士 安田実 京城 旭町二（三越東側上ル） 電本(2)4655番

國策手袋 各工場、鑛山、水産業、土木及び一般家庭の作業用 國策手袋（耐久力軍手の四倍） 大和商事

外科 泌尿科 X光線 醫學博士 吳一承 京城府仁寺町一七〇 電光三五一九

看護 / 日本刀 / 家傳十二指腸丸 / 雜件 / 帶の / 古着 / 洋服 / 貸衣裳 / 古着 / 肖像 / 寫眞機と材料販賣 / ホテル

井上内科 院長 井上國久 昭和通ロータリー 電本1951

皮膚泌尿 性病科 醫學博士 渡邊晋 黄金町入口 日本生命東 電本894

産婦人科（入院隨意） 醫學博士 橋本吉藏 京城府岡崎町七 電龍山五八〇番

京日案內 料金表

雇入 / 女子 / 看護 / 傭 / 家庭 / 雜件 / 下宿 / 旅館 / 倉庫 / 電話 / 下宿 / 特別案內 / 接客係女子募集 / 京城金千代會館 / 貸家を求む / 松川へ / 接待係募集 / 千代田グリル / 女事務員採用 / 伊藤商行 / 新聞配達募集 中外商業支局

貸借對照表（昭和十六年九月三十日現在）
第拾期決算公告 廣長金山株式會社
貸借對照表（昭和十六年八月末日） 端豐鐵道株式會社
貸借對照表 昭和十六年十月三十日 多獅島鐵道株式會社
[illegible]

新興映畫 浪花館 二日ヨリ六日マデ 白衣の天使 海洋兒
大陸劇場 五日六日二日間 ワルツの季節 12.01 文化映畫 新しき翅 1.13 4.05 7.00 ワルツの季節 2.52 5.45 8.39
京城第二 城南映畫劇場 十一月二日より 新興京都大作 國姓爺合戰 日本ニュース 文化映畫 酒 日曜と祭日は早朝興行致します
東寶若草劇場 十一月二日ヨリノ上映番組 淡谷のり子とその樂團 白
松竹明治座 一日ヨリ―六日マデ ニュース 文化映畫 12.01 2.30 5.00 12.24 2.50 5.30 7.50 1.40 4.10 7.00
城寶 四日より五日まで 『釣一年』 水島早苗とそのバンド 世紀は笑ふ
朝日座 十一月一日より 洋見嘉江子
京日文化映畫劇場 泰國の全貌 七卷
東宝中央劇場 十一月二日ヨリ 文化映畫・ニュース 雪子と夏代 裝へる夜
喜樂館 四日より 日本ニュース 文化映畫 路傍の石 大江戸百鬼
和信映畫館 十月三十日より十一月五日まで 1・日本ニュース 2・瑞穗踊り 3・孫悟空（前篇）
本町三 京劇 一日封切 新門辰五郎 愛の渦巻

夕刊
京城日報
夕刊一部　金二錢（郵稅共）
發行所　京城府太平通一丁目三十一番地　合資會社　京城日報社

要衝正陽を屠り 汝南を完全占領
敵を蹴散らし更に北上

【漢口三日同盟】去る一日早曉行動を開始したわが大濱、坂本、花谷、勝沼、石井、宮永、江口の各精鋭部隊は湯恩伯麾下の第八十五軍および豫南匪共を蹴散らしつゝ一路北上行動、開始以來僅か一日にして二日朝には早くも信陽東北方七十キロ河南省南部の要衝正陽を完全に占領、同日午後には確山、金牛山、馬郷の線に進出、さらに北上中である、正陽は河南省南部に位し、春秋時代以來同省の軍事要地として知られ淮河上流地帶における農產物の集散地として名高い

【漢口三日同盟】信陽北方地區に湯恩伯麾下軍を猛攻中の宇島、大島の精鋭部隊は三日黎明來敵の軍事據點河南省汝南（信陽北方百五キロ）を東西北三方より包圍、午前十一時卅分同地に突入、正午完全に占領した、汝南は河南省東南部に位し汝水を擁し人口約八千くらゐ軍事交通の要地として知られる、淮河流域地帶における物產の集散地でまた棉業機化の產地として知名である

マツダ　眞空管

國民指導の重點
三木清

〔尖兵〕

いはゆる臨戰體制下において國民の防空訓練とか、防空施設の如きが次第に整備されつゝあることは結構であるが、なほそこに若干希望すべきものがあるやうに思はれるのである。例へば防空訓練や防空施設の必要を說く場合、人間の本能的な恐怖心にうつたへるといふことが餘りに多くはないか。

これは上の方針でないかも知れぬが、町會などではそれが多いやうである。恐怖心にうつたへることは確かに直接の效果があるのであらう。しかしいざ空襲といふ場合、それは恐ろしい結果を生ずる危險がある。

◇

今日空襲下に對する國民指導に當つて大切なのは寧ろ彼等の本能的な恐怖心を除き去ることである。その本能的な恐怖心をなくするに最も必要なのは國民に科學的態度を深く植附けることであり、進んで防空訓練や防空施設を科學的に組織することである。直接の恐怖心にうつたへるが如きことは愼しまねばならぬ。

◇

次にこの頃、隣組の常會を始め、どこへ行つても、なかく意見が多いのである。その意見がいはゆる觀念的でなく建設的になつたことは當局の指導方針が徹底したものと言ふべきことであらう。たゞ遺憾なことは、その建設的意見といふものに單に思ひ附きに過ぎないものが多いことである。自分の思ひ附きを他に押しつけようとする者が餘りに多くはないか。思ひ附きである故に區々まちまちであり、また直ぐに變る。國民は現在その思ひ附きの過剩のために惱まされてゐるといへるであらう。

◇

しかるに科學戰といはれる今日の戰爭は單なる思ひ附きで戰へるものではない。たゞ思ひ附きで乘り切れることができるほど今日の時局はなまやさしいものではないのである。各自の創意は大切であるが、その根柢には科學的な物の見方がなければならぬ。科學によつて思ひ附きを整理するところから眞の創意も出てくることができる。あらゆる場合、あらゆる問題について科學的に考へてゆくやうに國民を指導することが現在最も必要である。

◇

情報局では輿論指導を積極化するやうに傳へられたのであるが、今日の時局の動向についてはつきりした方向を國民に對して示すことが希望されてゐると思ふ。臨戰體制といふ言葉に絡んで無用で有害な風說や不安の生ずることなく、全國民が職域を擧げてかゝるには、この際それが最も重要なことである。

我封鎖鐵環に 重慶愈よ斷末魔
南支軍報道部長談話

【廣東三日同盟】本年七月以降わが南支軍が强化せる對敵經濟封鎖の效果は時日の經過とともにいよいよその效力を發揮し重慶の抗戰經濟をますます危殆に陷れつゝあるが、右に關し南支軍報道部長は三日左の如き談話を發表した

わが南支における陸、海、空三省一體緊密なる連繫のもとに勵行されつゝある全面的經濟封鎖の效果は十月に入り益々强化され、敵側に流入する物資を完封すなはち重慶側においては極度の物資不足を招來し、米一斗八十四元、小麥粉一ピクル五百五十元、茶一ピクル六百五十元、タオル一ダース七十元などわが軍の占領地區內に比し六、七倍の非常なる高物價を示すに至りこれがため買溜めを行つた重慶要人を銃殺、あるひは飢餓に喘ぐ住民一萬餘名が土匪化しつひに正規軍の出動によつて武力鎭壓をなすといふ不祥事件を惹起してゐる、これらの例によつても、我經濟完封の成果が如何に甚大であつたかゞ窺はれるであらう、この時敵側の恃みとする英米ソ三國は如何なる狀態にあるか、英國は米國よりの援助なくしてよく自力抗戰するの能力は毛頭なく、米國又自國々防强化没頭に寧日なく、然もソ聯に至つてはドイツ軍猛攻のまへに國家存亡の重大危局に直面しつゝあり援蔣の如きたゞ一片の空言に終ることは他言を要さぬところである、皇軍のバイヤス灣無血

四千八百萬圓【平年度】
水田財務局長 總督府增稅案明示

臨時議會に提案される朝鮮の增稅案は內定を見たので水田財務局長は六日「大陸」で東上、大藏省と折衝することとなつたが水田局長は四日本府出入記者團と會見、總督府の增稅案は平年度四千八百萬圓、本年度六百萬圓乃至八百萬圓であると言明した

定例局長會議

定例局長會議は四日午前九時から第二會議室で開催、松澤、湯村農林、水田財務兩局長よりそれぞれ次の如き報告があり同十時散會した

松澤專賣局長 一日から煙草の値上げを實施したがこれは煙草購入增、購買力吸收と更には需要抑制のために斷行したもので値上げ率は最高四割八分、最低一割、平均一割八分となり從來の價格から本年度の收入增加は價上げに於て五百七十萬圓、指定小賣人に對する販賣手數料の一分切下げによる五十萬圓增收とを合せて六百廿萬圓になり平年度（昭和十七年度）は二千七百萬圓及び小賣人手數料切下げ百卅萬圓計二千二百萬圓の收入增となる

湯村農林局長 二、三兩日全鮮で行つた籾調製會議は明朗に終了したが、今後は一層米穀生產の增强に努めて益々生產力擴充に邁進するやう指令を出すべく準備中である

水田財務局長 昭和十七年度豫算の各局要求額の査定結果を三日夜通牒し、四日中に各局復活要求の提出を求めることになつてゐる

米穀增產計畫等
査定通過の產業關係豫算綱目

昭和十七年度朝鮮總督府豫算は財務局の査定を完了、三日各局に內示し、四日各局の復活要求を審議したので財務局査定通過の產業關係豫算綱目は次の如くである

▲米穀增產計畫▲麥類の緊急增產計畫▲馬產計畫▲蠶絲增產計畫▲中小商工業對策▲自給肥料增產計畫▲瓦斯發生爐補助▲淡水魚增產計畫▲石油消費規正費▲施設費▲地下資源開發補助▲鑛石產資確保▲その他

獨藏相、勃藏相と會見

【ソフィヤ三日同盟】獨藏相フォン・クロジイク伯は隨員を帶同、三日ソフィヤに到着ブルガリヤ藏相ボシロフ氏と會談したが氏はさらにバルカン方面の經濟情勢を視察する筈

愈よ最後の總攻擊
獨援軍續々赤都戰線へ

【ロンドン特電三日發】デーリーエキスプレス紙ストックホルム電によればドイツ軍は愈よモスコー攻略最後の總攻擊に着手したもの如くドイツ空軍は二日夜より三百乃至四百機の一大編隊を以つて卅分おきにモスコーの大空襲を開始した

【モスコー特電三日發】三日モスコーラジオは第一線の戰況を發表しモスコー攻防戰が最も重大な局面に入つた旨次の如く放送した

ソ聯軍のモスコー防衞戰は三日に至つて最も重大な局面に入つた、獨軍司令部は戰車、砲兵及步兵の各援備隊を新たに增援してモスコー攻略態勢を進行に備へてゐる、ドイツ軍援備兵員は依然繼續されつゝあり、而も書夜の別なく攻擊を敢行、夜間攻擊も二回乃至三回に亘つて行れてゐる、三日の戰鬪開始以來ソ聯軍はドイツ機十六機を擊墜、戰車廿輛を爆破した外多數の死傷者を出さしめた

【ニューヨーク三日同盟】エービージオは三日モスコー攻防戰は最重要段階に入つた旨次の如く放送した

モスコー攻防戰は最も重大なる局面に入つた、獨軍はモスコー戰線の强化に努めてゐる、一方ソ聯軍も續々增援部隊を派遣して陣地の防衞に努めてゐるが、クリミヤ半島の戰鬪は激烈を極めてゐる

獨芬軍ムルマンスクへ猛進

【ロンドン三日同盟】ロイター通信ストックホルム三日發電によればコラ半島の要衝ムルマンスクを目指して進擊中のドイツ、フィンランド兩軍はすでに同市を距る廿四キロの地點に達したと

獨ノヴォロシースク初空襲

【ベルリン三日同盟】デーエヌベー通信によればドイツ空軍は二日黑海東岸のソ聯軍港ノヴォロシースクに對して空襲を敢行した、ノヴォロシースクはセバストポールに次ぐ黑海第二のソ聯海軍根據地で人口十萬、ドイツのコーカサス作戰の基地と目されてゐる

獨軍クルスク確保
クリミヤ半島の赤軍滅裂

【ベルリン三日同盟】ドイツ軍司令部發表＝一、獨、ルーマニヤ兩軍は二日クリミヤ半島において退却中のソ聯軍を二集團軍に分裂せしめたが、これら二集團のうち一はセベストポールから他はケルチから退走を企圖してゐる一、獨空軍は赤軍引揚げのために準備せられたソ聯輸送船を爆擊

十三隻二萬八千トンを擊沈し十四隻に大損傷を與へた一、獨軍はオリヨールとハリコフの中間に位置する重要鐵道交叉點にして產業の中心地たるクルスクを占領した一、獨軍がクリミヤ作戰を開始して以來、同方面における赤軍捕虜數は五萬三千百七十五名である

バフチセライを攻略

【ニューヨーク三日同盟】エービーロンドン電が三日信ずべき筋の報として報ずるところによればクリミヤ半島を席卷中の獨軍はセバストポール北方卅二キロのバフチセライに到着した、一方獨軍一部隊はケルチ目指して東方に進擊中である

バフチセライは同半島の首府シンフェロポリ西北二十九キロ南部クリミヤの商合地帶にあり、人口一萬二千餘小商業都市である

羅國ベッサラビヤ合併投票

【アカレスト三日同盟】ルーマニヤ政府はさきにソ聯より奪還したベッサラビヤおよびブコヴィナの正式復歸合併につき來る九日人民投票を行ふことゝなつた、しかしこの手續きは單に形式的なもので合併承認は疑ひないものと見られる

米國芬蘭に對ソ停戰を脅迫

【ワシントン三日同盟】ハル國務長官は三日新聞記者團會見席上、アメリカ政府はフィンランドに對する停戰勸告に關する質問に答へ去る八月フィンランド政府に對してソ聯政府の手和提案を取次いだ事實を明かにし、同時にその後の交涉經過の概要についても說明しフィンランド政府が速かにソ聯國境內における攻擊的軍事行動を停止し、右平和案を受諾しなければアメリカとの友好關係を失ふであらう旨最後勸告を行つた旨明かにした

米國で英護送船五十隻建造

【ワシントン三日同盟】米海軍省三日發表によれば米政府は武器貸與計畫に基づき英國用として護送船五十隻を建造することに決定した、總建造費は約三億ドル、いづ

獨軍、一部落に據るソ聯軍を猛攻【東部戰線】

會頭に松原純一氏
けふ京商新議員初總會で決定

改選後初めての京城商議總會は四日午前十時半から第一會議室で開會、特別議員ならびに新議員廿八名出席（缺席不正確、一森、森永兩氏缺席）先づ伊藤理事より選擧經過報告、議長選擧の理由を說明後、議員互選により松原純一氏を議長に推薦して議事に入り、正副會頭以下役員ならびに部所屬議員の決定は議長の提案により會頭は特別議員の選擧、副會頭、議員の補選、部所屬議員ならびに部長は會頭の指名推薦によることに決定、開會五分にしてひと先づ休憩、午後に入り十一時再開、正副會頭および常議員、各部所屬議員を左の如く決定した

△會頭　松原純一
△副會頭　田中三郎
△同　玉山友彥

▲常議員（第田秀彥▲岡本）原良三郎▲同伊藤議一▲同山本雅一▲同芝村太喜▲深谷良雄一▲同山崎宇之助、西山勇正、尹宇植

◇商業部（六人）部長山本雅一、副部長文、河合、（一）、小林次郎、原邦策、小田原年、小林源六

◇貿易部（五人）部長伊藤秀雄、副部長高橋謙一、片岡勉、尹宇植、西井文六

◇工業部（六人）部長伊藤謙一、副部長金子圭三、小笠原惠雄、坂本正隆、富永梅太郎、金森享

◇交通部（五人）部長芝原三郎、副部長內山藤作、多田榮三郎、向井吉治、全用厚

◇理財部（五人）部長前田義民、副部長守定平、河野文一、源湯淺子、吉田淺夫

"臨戰經濟の圓滑なる運營へ"
松原會頭、抱負を語る

第十一期、八代目の京城商議會頭に就任した松原純一氏は初總會散會後左の如く就任の辭を述べた

不肖、はからずも會頭の椅子を汚すやうになつたが、御承知の如く不肖かちの身で果して重責を果しうるかどうか頗る危惧たるものがあるが、幸ひ前會頭の田川氏が特別議員として留まるので至つて心強く感じてゐる次第で今後の運營方針については各議員の努力と協力によつて現下の重大時局を乘切り、中央の商工會議所として地方會議所に範を垂れるやうに努めたいと思つてゐる、具體的な抱負はもつてゐるがいま茲で述べると空手形となる恐れもあるので多くを語らぬ、統制經濟の進展に伴ふ配給機構の運營は內地より半島が圓滑に遂行されつゝあり、今後も當局の意を體して臨戰經濟の圓滑な運營に協力したいと考へてゐる

地方長官會議
二十四日召集

【東京支社電話】政府は來る二十四日臨時議會を召集、追加豫算案を附議、更に東條首相より東亞共榮圈確立に對する不撓の信念を吐露するが、更に議會終了後の廿四日首相官邸に地方長官會議を召集することに四日の閣議で決定した

芳澤大使一行
あす基隆出帆

【台北電話】日佛印提携の重任を帶びて赴任の途にある芳澤特派大使一行は官民多數の出迎へをうけて明治節の三日午後二時半基隆に入港したが船中記者團に對し「赴任後は現地におけるわが軍部側と協調して保約規定の實行をはかりたい」と佛印間の緊密化に努力する旨を述べ午後四時四十五分發列車で台北に向ひ宿舍鐵道ホテルに入つた、一行は二泊のうへ五日朝台北發基隆出帆任地に向ふ

日印貿易關係完全に斷絶

【ボンベイ四日同盟】印度政廳輸入統制官は一日附布告をもつて日本および滿洲國よりのあらゆる物資の輸入を禁止する旨發表した、去る七月下旬の在印日本資產凍結以來日印貿易は事實上杜絶の狀態となりつゝも未だ形式的には存續し去る十月十日には日本品の輸入に對し一應制限緩和が布告されたが、今回の布告によつて右にもとづく特別輸入許可は全部無效と宣言され、ここに日印貿易關係は完全に斷絶した

反樞軸の儚き夢
英、米、蔣、蘭"戰後"を協議

【ワシントン三日同盟】當地消息筋の情報によれば英米蔣蘭四ケ國政府は極東における重要資材相互配給のため新機構を確立したといはれる、すなはち英米蔣蘭四ケ國政府は極東における相互防衞上必要な重要原料の融通を調整するため今般ある種の取極めを行つた、右は大戰終了後においてあらゆる國との間に各々均等の資格をもつて重要物資を獲得る取極めをなす場合にその骨組とされるべきものであるが、しかし今回の取極めは純然たる自衞目的から出たもので侵略國家の物資の大量獲得貯藏を防止するにあるとしてゐる

近く蘭印到着
米國製爆擊機

【バタヴイヤ三日同盟】アネタ通信が三日報ずるところによれば蘭印空軍は近くアメリカノースアメリカ航空機製作會社製造にかゝるN・A四〇A型爆擊機の到着により增强されることとなつた、N・A四〇A爆擊機は中型爆擊機で發動機二基乘組員五名、巡航距離は約二千六百五十マイルで台灣バタヴイヤ間無着陸飛行が可能である

比軍擴に狂奔
募兵二萬五千

【マニラ三日同盟】米政府は今夏以來東南アジヤの防衞基地たる比島の軍備强化を急ぎさきに米極東軍を組織してマッカーサー將軍を總司令官に任命し同時の比島の步兵、航空兵および巡邏隊の米軍編入を決定したが、比島駐屯米陸軍が最近數ケ月に增員した兵員はブレチン紙の報道によると數千名で米軍に編入された比島常備募兵は去る一日の第二回編入により合計約二萬五千に達したものと見られてゐる

援ソ路の完封へ
コーカサスの席卷迫る

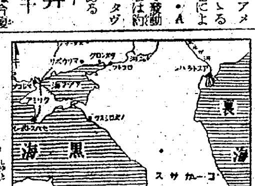

【ロンドン二日同盟】首都シンフェロポリの陷落によりクリミヤ半島の戰局はほゞ決定し、今後南方戰線に重大な展開が豫想されるに至つた、獨軍は一路南下してセバストポール軍港を攻略するとゝもに東方ケルチに進擊して黑海第二の軍港ノヴォロシースクを攻略しロストフに據るソ聯軍を側面から痛擊する作戰に出よう、バツーム港は到底ソ聯黑海艦隊を容れるに足らず、トルコ政府はまだモントルー條約を堅持して交戰國軍艦の海峽通過を容認しないだらうから同艦隊としては潔よく最後の一戰を試みて自滅するか、あるひはトルコ海域に退避して抑留されるほかはあるまい、然もコーカサスにおける冬季作戰は獨軍の精銳と組織とをもつてしても至難だから南部方面軍はロストフ攻略ののち一部をもつてアゾフ海に沿ひノヴォロシースクまでの戰線を確保し主力は長驅裏海々岸のアストラハンに進擊して裏海を通ずる英米兩國の援助ならびに石油の輸送を遮斷する作戰に出よう

バクー、バツーム間マハチ・カラからロストフを通ずる石油輸送路は現實に抑へることが出來なくとも右作戰に成功すればソ聯軍に對する石油の輸送は斷たれ同時に獨軍としてはノヴォロシースク、マイコプ附近の油田から相當量の石油を確保出來よう

コーカサス油田の防衞にウェーヴエル印度軍總司令官麾下の英軍も全力を擧げてソ聯軍に協力するだらうがイラン、イラク兩國を通ずる軍需輸送が豫想以上に困難なのは消息筋の一致した觀測である、したがつてチモシエンコ軍が英米兩國の援助なしにロストフ以東で軍を建直し戰線を整備出來るかどうか當面の問題である

高校大豫進學生は一年徵兵延期

【東京電話】大學專門學校の卒業繰上げに伴ひ高等學校、大學豫科の最高學年在學者の大學進學はどうなるのか、先に公布された文部、陸軍兩省令によれば高等學校、大學豫科の最高學年に在學するものは早生れ二十一歲、遲生れ二十二歲を以て徵期前に徵兵檢査をうけて合格者は入營となるが、これでは大學と高等學校（大學豫科）との連絡に支障を來すので卅一日新省令を以て早生れ、遲生れとともに一年づつ徵兵期間を延期することに決定、同日附官報を以て發表した

すなはち陸軍、文部兩省令第一條の規定に拘らず一月二日より四月一日までの間に出生したものは年齡廿二年、四月二日より一月一日までに出生したものは廿三年まで各々一年づつ在學徵集延期が出來ることになつたもので、先づ省令によつて大學に入學せずして直に兵營に赴かねばならなかつたものもこれで大學生として進學あるひは入營出來ることになつたわけである、なほこの省令公布前すでに兵役上の手續きを了したものは本人より滿了屆の變更を願出ればよいことになつてゐる

獨對米拒絶
ムーア號賠償金

【ワシントン三日同盟】國務省は過般大西洋上で起つたアメリカ商船ロビン・ムーア號擊沈事件に關し米獨兩國間折衝の經過を三日發表した、これは米國政府が去る九月十九日ドイツ政府に對し同船の損害賠償金として九十日以內に二百九十六萬七千九百九十二ドルを要求した件に關するものである、發表要旨次の通り

米國政府は九月十九日ドイツ政府に對し商船ロビン・ムーア號の損害賠償金として九十日以內に二百九十六萬七千九百九十二ドルの支拂方を要求した、右に關しトムセン駐米ドイツ代理大使は九月廿三日ハル國務長官を訪問ドイツ政府は米國の對獨交涉に對しては回答を行ふべき筋合でない旨傳達した、右金額はロビン・ムーア號擊沈に伴ふ一切の財產喪失に對する賠償を含んでゐるが報復的賠償は含まれてゐない

上陸敢行以來滿三ケ年占領地區內の都邑は昔日の殷盛に沸き住民は安居樂業各々その堵に安んじてゐる、讀者よく彼我の現狀を剖せられたい

西半球の生糸
生產は不振

【ワシントン一日發同盟】米國は對日資產凍結による日本よりの生糸輸入杜絶に對處するため、西半球諸國に生糸の生產を獎勵してゐるが、現在のところその成績は少しもあがつてゐない、農務省當局はこの點につき、一日左の如く言明した

日本生糸輸入杜絶の對策として西半球諸國が生糸を生產することが望ましいが、このためには多量の勞働力が必要である、これが今の障碍となつてゐる、しかして人造絹糸、ナイロンなど生糸代用品が相當出來る筈實及び西半球諸國がゴムその他熱帶性產物の生產程どに生糸の生產に對し熱意を持たないのも原因となつてゐる、しかし現在のところ落下傘や靴襪袋など、どうしても代用品では滿足出來ないものが若干あるが、將來製造技術が進步すればこれらのものも代用品で十分製造し得るやうになると思ふ

國產最高 浮游選鑛油
樟腦油各種　パインオイル
日本香料藥品株式會社代理店
京城府古市町四三番地
辰巳商事株式會社
電話本局②代表八一四六
分析表見本呈上

新用途へ繭短纖維は蠶糸會社で買取り販賣

【東京電話】蠶糸政策の大轉換に伴ひ國內需要に充當される短纖維は今秋より徐々に市場へ出廻り明年春頃から本格的に市場へ登場するよりいはゆる新用途向として專ら價格の指定をみることとなつてゐるが、この取扱方に關し目下商工、農林兩省および日本蠶糸統制會社日本繭短纖維工業組合間において折衝が進行中で、大體日本繭短纖維工業組合においてセリシン定着加工を施した短纖維は全部日本蠶糸統制會社に買上げた後改めて同會社から販賣せしめる方針でこれも近く正式決定をみるはずである

總督府辭令
（十月卅一日附）（咸興）本府司稅官松本一郞、任本府稅務監督局監査官（六等）命平壤稅務監督局在勤（京城）本府稅務監督局監督官、任本府稅務監督局監督官（七等）命咸興稅務署長（江山）本府司稅官長德谷義人、任本府司稅官（七等）補瑞興稅務署長（安東）同文元道修、任本府司稅官（七等）補春川稅務署長（會寧）同原田昇魂、任本府司稅官（七等）補元山稅務署長（延白）本府司稅官木盛三郞、任本府稅務署長（延白）本府司稅官補木浦稅務署長（大邱）本府稅務監督局監督官（七等）補晉州稅務署長（平壤）同山崎鐵夫、任本府司稅官（七等）補新義州稅務署長（永興）本府稅務署長（江景）本府司稅官補豐川　勝元、任本府司稅官（七等）補越基稅務署長（七等）命江景稅務署長吳眞泳、任本府司稅官補（七等）命江景稅務署勤務　稅官隱田　清五郞補成興稅務署長（瓮津）同福田基一（茂橋）同田中永吉（安東）同豐田泰吉（谷山）同金川晧一（輸川）同稻士潤（利川）同佐藤　銀治（安州）同玉井要半四郞（慈山）同竹原玉鉉藏（木浦）同鶴久免本官（各通）

時の錄音

一日間の新穀感謝祭、全鮮津浦々にあがつた二千四百萬の力強き喜びの聲を聽かう。

×

然も明治の佳節を卜して行はれたところに一段の深い意義があるのだ。

×

緊張から解放されたこの一日に、蓄積されたわれ等の力をけふは、しつかり反省しよう。

×

そして、さあ起つのだ。力強い前途の實踐に、老いも若きも力一杯働かう。

×

臨時議會迫る。この議會に於て日本の決意を明々白々、堂々世界に宣言してほしい。

久しく品切の所入荷致しました
ルーブ
粉白粉　水白粉
本舗　東京・上野　ヘリキン興業株式會社

タバコのみの齒磨スモカ
……は主として喫煙家の齒磨です　故にスモカを使へば齒の黑いヤニがぢき取れます
そして喫煙家ならずとも誰もの齒を純な白さに輝かします
スモカは過度の喫煙から來る口中の荒れ！　臭ひ！　食慾の不進！　それを防いで口腔を常に正しい狀態に置きます
スモカの粉末には適度の潤ひを與へてあります　それは無駄な散亂を防ぐためです　一人一罐の使用量は約一ヶ月强　それ以上の消費は濫費です！
價格統制品標示許可濟　どこの店にあり十五錢
發賣元　大阪市西淀川區佃島町　株式會社スモカ　和3

日本のソース界の草分け
イカリソース

積極的强壯劑
心身改善の推進力
ビタクラ "プラタフ"
從來の榮養强壯劑は第二次的なるに反し、ビタクラは積極的に身體の衰弱狀態に活力を與へ各機能を根本から積極的に活動させる綜合作用をもつ理想的な强壯劑です。
ビタクラにはアルギモン、鐵、コラエキス、ストリヒニン、マンガン等の重要榮養素が生理的に配合され、是等の成分が綜合的に作用し迅速に目覺しい治療効果を發揮します
實業家、辯護士、著作家、研究家、事務家、學生、スポーツマン等精神的、肉體的の勤務家にとつてはビタクラこそ健康保持の必要缺くべからざる强壯劑です。
（適應症）心身の過勞・神經衰弱・食慾不振・結核諸病腎・新陳代謝障碍・榮養不良・精力減退・體力衰退・四肢倦怠・慢病後及び手術後の恢復期
國內價　液劑　一本　五〇瓦　金一円五十錢　二五〇瓦
錠劑　一本　百八十錠　金七円八十錢　約廿日分　金三円
（全國一流藥店・各デパートに販賣す）
發賣元　岡山市西中島町　株式會社　林源十郎商店
特約店　（大阪）武田長兵衞商店　光榮商會　（東京）高橋盛大堂　小西新兵衞商店　鳥居商店

起て〝志願兵〟へ
有識階級の奮起を要望
けふ『志願兵主旨徹底懇談會』

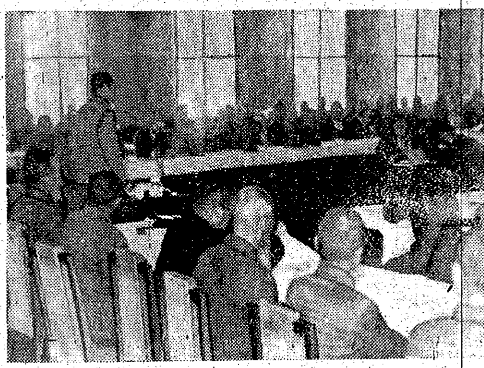

〝志願兵に起て〟と半島志願兵の充實を滿津を皮切りに鮮内各主要都市の半島人側有識指導者階級とじつくり膝を交へ志願兵を語る聯盟主催の京城における『志願兵主旨徹底懇談會』は川岸總力聯盟總長、參事伊東致昊氏、韓相龍氏及び軍から高橋參謀長、淺井參謀、本府から八木警務課長、植木事務官、道から古市内務部長、瀬戸學務部長、矢野京城府尹ほか府内各學校長等約三百名參集して四日午前九時半から府民館三階中講堂で開かれた、矢野府尹の挨拶あつて後韓相龍氏座長の席に着く、高橋軍參謀長起つて

現在までをみるに比較的農村出身者に多く、知識階級に志願者の少いのは甚だ遺憾である、知識層が起てば士氣は一層鼓舞されるであらう、ドイツでは青年が一人殘らず軍隊に入る前六ケ月の準備訓練を受けることになつてゐるが、軍隊國としては世界一である我が國の志願兵制度も亦世界各國の尊敬の的であつて半島志願兵の活躍は内地でも非常に稱讚されてゐる、政府でも此好評に鑑みて今年から臺灣にも志願兵制度を布いた程である、半島においても知識層がもつと起ち上らなければならない秋である、就ては諸氏もこの點をよくお含みになられ隔意なき意見を開陳せられしつくり御檢討ありたい

と希望意見を述べた、次いで種田所長起つて約一時間に亘り

一、知識層の子弟が尠い　二、有産階級の子弟が尠い　三、大部分は農村出身者で都會地に尠い

など志願兵制度の現狀はまだ〲内容を充實、向上すべきことの緊要なるを述べるところがあつた、引續き懇談に入り、その結果先づ京畿道内の都市を中心に各男子中等學校及び各種職業別に〝起て志願兵へ〟を呼びかけることになり、近く矢野府尹の手許で具體案を作成することを申合せ正午閉會した【寫眞＝懇談會】

特許 日本硬質硝子黒板

早くも起ち上つた
府民の〝皆勞圖繪〟
先づ神域の清掃から

土の惠みに感謝して、神にゆるされた二日間の豐年祭は終つた、——こゝで一つドンと大きく胸を叩いてさア働くのだ、豐年祭は農民の汗に報ひると同時に二千四百萬の總力が明日の建設を誓ふ決意を見出してこそはじめて意義がある——さア働かう、働かう——と英氣をぶちこんだ街の建設部隊は四日早くもシャベルを擔ぎ、モツコを繞に遽々しく出動しはじめた

この日京城護國神社の作業場では米穀倉庫の石塚社長はじめ廿五人、朝鮮郵船、日本生命、近澤印刷の合計百六十餘人が〝ヨイサ〳〵〟と皆勞運動に散開、唄つて踊つたきのふをさつぱりと忘れ切つてけふからまた土に挑む逞しい姿だ

南山の紅葉に照く秋陽が射し込んで二百餘の双腕が大きく高く振りあげられる、昨年九月から延べ數にして五萬六千二百八人の貴い勞力が注がれた護國神社は府民の至誠と勤勞のこゝろにはぐくまれて竣成を急いでゐる、女事務員もゐる

七十の老爺も腰をのばしてシャベルを揮ふ、これこそ皆勞が描く繪力圖だ

『きのふはお米に感謝して遊ばせて頂いたけれど、けふからはその感謝を實踐して先づ私たちが起ち上るのです』

米穀倉庫の石塚社長は掌のまめを撫でながら心強くいふのである——米屋さんの手から皆勞運動の口火を切つたけふは各町愛國班の面々もおとらじ、負けじとモンペ姿も甲斐々々しく練兵場へ、陸軍墓地へ——と雪崩れ込んだ、幌底町の一區から四區までのモンペ部隊二百餘人も午前九時から正午まで陸軍墓地の清掃に汗を流して名譽の愛國班起ち上れ！と大號令するのだつた

祝から皆勞へ
汗で作る土

サクサクサク——土に喰ひ込んでゆく鍬の音も心持よい、午近い太陽は明るい微笑を投げかける、額には汗さへ滲み出る暖かさ……昨日の祝ひのお酒に舌鼓をうちながらはめをはづしてさわいだ昨日の姿はもうこゝにはない、黙々と土を拜す無我の世界だけである、勤勞する質樸な姿だけである、四日府築町一丁目總代成松豫氏宅に拾ふこれは〝皆勞〟への眞摯な姿だ、庭先の農園はぐん〲耕され行く、一家の人は心を揃へただ一つの意志に向つて黙々と鍬を振つてゐる、汗で肥えてゆくその土には、やがてなにかゞ生れるであらう、その土に向つて黙々と唯ひたぶるに一家の人は一つになつて、鍬を振り下してゐる、皆勞へ皆勞へ前進するこれも逞しい街の姿だ

朝鮮みやげ 大和軒のパカチ 本町入口

遊ぶ產婆は免許取消

國策に協力する產婆さんも皆勞へ——と一萬人に對し僅か六人といふ步合になつてゐるが、このうち京城府内の開業產婆數は、現在四百人ばかりで人口比率からする大學病院とか赤十字病院等職の產婆を除くと市内の產婆數は非常に微々たるもので、生めよ殖やせの赤ちやん增產時代には一寸手不足の感がある、そこで京畿道衞生課ではこれらの開業產婆をして最も能率的に國家奉仕させるため、今度新しく產婆會を民間に設立させ出產に必要な物資の配給の適正をみると同時に、現在產婆の免許を持つてゐながら開業をなさず無爲に遊んでゐる遊休產婆に對しては内地同樣三年以上に及んだ場合は免許を取消すなどの措置をとらせ、產婆にも皆勞の主旨を徹底させることになつた

寫眞＝陸軍墓地へ向ふ幌底町の皆勞部隊（上）と米穀倉庫の護國神社勤勞奉仕

榮〝冠〟の裏に母性愛
女子四百米繼走を續る佳話
神宮大會

【東京にて大山特派員發】神宮大會第三日目の女子四百米繼走を續る母性愛の感激篇——

この日半島の輿望を擔つてスタート・ラインについたのは今度初めて出場する同德高女小川鶯英孃であつた、小川孃は未だ高女二年生で本年十六歳といふ朝鮮代表選手團二百名中の最年少者で然も相手の各選手は何れも高女三、四年の名だたる駿足揃ひだ、息づまる瞬間後にスタートは切られた、勝負は正に接戰、五十米では鄭孃を挾んで同列の力走が續けられてゐるその時突然觀衆スタンドから『鶯英ア〳〵』と呼ぶ力強い聲がした、周圍の觀衆は思はず振り向けばそこには氣品ある中年の朝鮮婦人が手に汗を握る緊張の姿があつた、トラックの小川孃はその聲に力を得たか依然強力ある疾驅に物をいはせてグン〳〵他を引離しトツプを切つて見事第二の松永孃にバトンを渡してゐた、次いでバトンは德力孃から鄭孃に渡され半島組は第一位でゴールインした

この朝鮮チームの勝因を作つた活躍振りは將に殊勲甲だが、この背後にはスポーツ戰線と銃後を結ぶ一家揃つて『體力奉公』の拜詣が秘められてゐる、鶯英孃にスタンドから聲援したのは實はお母さん小川慶九さん（四六）で彼女が晴れの朝鮮代表に選ばれた日からどうかして明治神宮で立派な演技振りを奉納させたいと決心して鶯英孃と共に東京へ來たが、途中玄海灘の時化で航期れぬ彼女が苦んだ時など我を忘れて一心に介抱したのだつた

愈よ東京へついたその日に孃の前早大園の投選手木下一雄君と共に揃つて明治神宮へお詣りし、それから後も何くれとなく暖かい母心から世話をし勵ましこゝ數日間朝まだきから起き出て一人明治神宮に毎日のやうに參拜し孃や朝鮮選手が日ごろの訓練を遺憾なく發揮出來るやう心を罩めてお祈りし我を忘れてあの感銘深い聲援を送り遂に朝鮮軍に勝利の榮冠を齎したのであつた【寫眞＝小川孃】

敵軍に降伏せば
罪七族に及ぶ
抗戰の嚴命
ソ聯軍頂戴の司令部から發見された

蘇軍は全線に亘つて活潑な行動を起し特にモスコー總攻擊の火蓋を切りソ聯軍また自動防衞に死鬪を續けてゐると外電は報じてゐるが情報によればソ聯は囚人を釋放しまた訓練されたる娘子軍をも動員して最後の抵抗を續けつゝある、ワルソー・ツイスラー無電局の放送によれば、ソ聯軍は指揮官に對し左の如き抗戰の嚴命を發すると共に敵軍（獨軍）に降伏せばその罪は七族に及ぶ旨を強調してゐる

國防委員會命令 二七〇號

第二八軍司令官中將カチヤロフは、幕下全員と共にファシストに降伏した、第一、二軍司令官中將ポネデーリンは包圍をうけ脱出し得られるにかゝはらず當局に背き祖國の背信者となつて投降、武裝を解除された、かくの如き司令官は即時罷免し必要とあれば銃殺に附するを要す、而してその後任には必要に應じ勇敢なる下士官、若くは一兵卒をもつて充つべし、投降者の家族は逮捕せられ、しかして國家よりの凡ゆる保護を剝奪せらるべし、スターリン、モロトフ外四元帥

なほこのソ軍秘密命令はソ聯將校の遺棄死體の懷中から發見されたものである【寫眞＝獨軍に降伏したカチヤロフ中將（上）ポネデーリン中將（下）】

日獨を結ぶ超特急
東京からベルリンまで十日間

〝臨戰〟に放つ大ヒット
超アジヤ横斷鐵道建設計畫

【新京支局電話】モスコーの危機が世界の話題となつてゐるとき東の盟邦日本と西の盟邦獨逸兩國を結ぶ百餘十日間の急行列車によつて東京から遠くベルリンまで結ぶ超アジヤ横斷鐵道建設計畫が、日滿鐵道權威者によつて組織される中央アジヤ横斷鐵道調査會が實際的に準備を開始した、同鐵道は東京驛を起點とし朝鮮、滿洲、北支、蒙疆を連ね甘州、哈密、トロハン、カシユガルを經てタリム盆地を越え、カブール、ヘラツト、テヘラン、バグダツドで三B鐵道に連絡させて獨逸ベルリン驛につなぐ一萬六千粁の大鐵道である、最新式機關車をもちふれば東京——シベリヤ——ベルリンを結ぶ鐵路より七日も早く十日で結ぶことが出來る、右鐵道計畫につき三千餘年前大陸與道交通の先驅として輝く足跡を殘して來た滿鐵の意見を四日打診してみる

大陸鐵道開拓の先驅的使命を有する滿鐵では、松岡總裁在職中滿鐵の技術陣をペルシャ灣頭に派せしめ社員を派遣した如く亞、歐連絡鐵道に關しては南方線、超アジヤ横斷等數條の豫定線により萬々の調査をすゝめてをり、どのコースを撰ぶともすぐ間に合ふやう

準備 が整つてゐる、技術的にみれば南方線は既設線をつなぎ合せばよいので時間的には最短時間に運轉することが出來るが、政治的に仲々むつかしい狀態に置かれてゐる、中央アジヤ横斷鐵道は地理的には難工事であるが、殆んど中立地帶であり回教徒が住民の大部分であるから仕事は樂だ、技術的には現在の滿鐵の技術をもつてすれば問題とするにたらない

調査 會では直ちに測量設計に掛るさうだが、滿鐵の資料をもつてすれば今更現地に危險を曝らす要はなからう、四ケ年も鬪ひ續けてゐる日本が、かういふ大きな計畫を發表するだけでも、各方面に與へる影響は大きい、ベルリン行きの急行列車が東京驛を出る日は決して夢物語りではなく

必ず 實現する、又實現させねばならない、四十年間挺身鐵路奉公に當つた滿鐵の資料その他が幾分でもこの大計畫のお役に立てば、これに過ぎる感激はない、終始ペルシャ灣頭に滿鐵旗を翻させ叫び續けて來た松岡さんもこのことを聞けば意はれることだらう

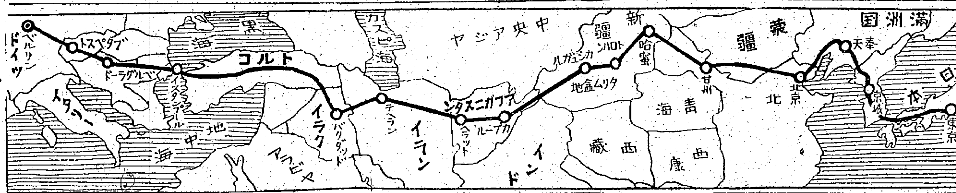

朝鮮名產 人蔘精茶

測量製圖器械 シノサキ商店

お百姓さんに恩返しだ
小切手印刷屋さん

お百姓さんのお蔭で二日間を樂ふ豐かに樂めたのだ〝さア働いて今度はお百姓さんへの恩返しだ〟と四日早朝から京城義州通り朝鮮商式印刷會社では、專務吉田肇一郎さんが音頭をとつて百餘名の職工さんが揃ち鉢卷で山と積まれた七十萬枚の小切手用紙を刷り上げてゐる、專務須顔の吉田さんがいふのには

水のみ百姓と侮つたのは封建時代のことです、お百姓さんは國の寶ですよ、この小切手用紙も刷上つてからは全鮮のお百姓さんの手に渡され、刈穫代金のうちから天引されお國のため貯蓄されるわけです

京城地方【今晩、明日】晴れ時々曇り

女男 毛深い方へ
ラベル除毛劑
ヒゲ・腕毛・ウデ毛・スネ毛・手足其他身體中毛深くてお困りの方へヨクキク除毛劑おしらせ
ハガキ下さい 説明書進呈 東京牛込台町八一 進文館

毛の薄い方へ
モージン毛生劑
ハゲ・ウス毛・マユ毛・ハエギワ・ヌケ毛其他毛の薄い方へヨクキク毛生劑をおしらせします。
ハガキ下さい 説明書進呈 東京牛込台町八一 進文館

中風でお困りの方
中風藥スタール
手足のシビレ身體のフルイ舌モツレ耳ナリ目マイ中風ブツイの方へ良藥二日分試藥として進呈
ハガキ下さい 説明書進呈 東京牛込台町八一 進文館

全化膿症に
純正スルファピリヂン
トリアノン
田邊發賣品

LA MORT DU CYGNE
白鳥の死
絢爛たる舞踊世界に織りなされる女性の心理解剖！
主演 ミア・スラヴェンスカ イヴェット・ショヴィレ ジャニーヌ・シャラ
巨匠 ジヤン・V・レヴィ作品
封切迫る
近日 ロードショウ 開催
巴里國立オペラ劇場 專屬舞踊家總出演
若劇

ワルツの季節
五日ヨリ六日マデ
佐野周二 高峰三枝子 川崎弘子 主演
新しき翅
ワルツの季節 同時公開
四日マデ公開
朝鮮樂劇團大公演
豐年祭 全十二景
東和商事 獨乙ウファ特作
ワルツの季節 同時公開
大陸劇場

大邱リンゴ内地送り
三貫匁箱入 金六圓五拾錢（送料共）
京城 三中井 食料品部

生活と計量展
臨戰態勢下の無駄のない家庭生活は買物、消費、調理、保健、育兒、體育、氣象、趣味等に關する正しい計量の知識から……
主催 國民總力朝鮮聯盟 朝鮮度量衡協會
後援 朝鮮總督府
十一月五日—九日 於四階催場
會場に「計量相談所」設置
加納莞蕾（辰夫）氏 雪岳山紹介洋畫展 十一月五日—九日 於四階畫廊
新春用別染の會 三階呉服賣場
京城 丁子屋

たのしいテイチクレコード
石松秋二作詞
「琵琶湖哀歌」の歌姫が再び贈る傑作、心奪ふ名歌!!
唄・小笠原美都子
漠沙の夢

現代日本の生んだ新音樂
箏と管絃樂
音樂界の鬼才篠原正雄氏の名編曲によつて完成された箏と大管絃樂との素晴しい融合！
千鳥の曲
六段の調
箏 中能島欣一 キング管絃樂團
二枚組美麗ホルダー入四・五〇
キングレコード

新設
今度弊店三階に呉服部を新設致し僅かではご座ゐますがカネボウ特選の逸品を取揃へました。何卒御高覽の上御指導御鞭撻の程お待ち申します。
東京好み
鐘紡特選呉服陳列
三階賣場
鐘紡特選御召
鐘紡特選小紋錦紗
鐘紡特選袋帶と名古屋帶
カネボウ

日劇ダンシング・チーム改め
東寶舞踊隊

日本一といはれる『澄川久』の腹話術
愈々九日より大公演
京城寶塚劇場
愛國班みな國策に總かゝり

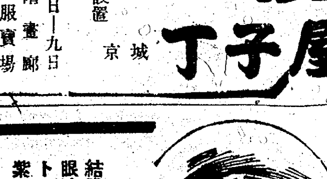
眼疾の治療に
結膜炎 角膜炎 眼瞼炎 疲れ目 トラホーム 紫外線防止
優れた治病力と健眼作用を併有する合理的な眼藥です。特に視力保全に推奨されてゐます。
二五錢・四五錢 全國藥店にあり
總代理店・東京大阪 株式會社玉置商店
スマイル

輕音樂選第二十五輯
ワルツ集
秋の夜、星空の下に聽く佳調！
雛菊のワルツ ダルク作
黄金の雨 ワルドトイフエル作
春の微笑 ドブレ作
秋の夢 ジョイス作
アルスターの月夜 エトラス作
ヴィネタの鐘 リンゼイ作
全三枚 十吋黑盤 解説書ホルダー附 正價金五圓十錢
コロムビアレコード

時局レコードは
山口樂器店
電話本局②〇〇七三 二〇七〇番

文化

明治節に惟ふ

【3】渡邊幾治郎

田中知州氏畫

明治天皇の維新の御施設に就いて、更に拝察せねばならぬことは、祭祀の振興と敎育の恢弘とである。

「天つ日嗣の　天皇として祖宗の遺業を繼承し祖宗の威靈により、その遺訓に從つて國家を統治したまふといふ大なる御自覺の下に立たせ給ふ我が　天皇の崇祖敬神の叡に篤みて、祭祀を重んじ、明治維新に際し、これを以て政治の基調としたまうたことは當然である。故に明治元年三月十三日、王政復古、維新々政の祭政一致にあるといふことを布告して政治の方針を示したまうた。次いで東京に行幸あらせらるゝや、十月十七日、大宮氷川神社に行幸、親祭を行はせたまひ『神祇を崇び祭祀を重んずるは皇國の大典、政敎の基本なり』と仰せられ、また方今は更始一新のときであるから、先づ祭典を起し、祭政一致の道を復さんとすと仰せられた。

かやうに　天皇は祭政一致を以て　天皇政治の基調とし、大いに祭祀を振興し、御躬から崇祖敬神の範を示して國民をして則るところを知り、敎諭によつて、その職分を盡さしめようとあそばされたのである。この詔を拝して出來たのが、大敎宣布といふ宗敎的大運動であつた。神官、僧侶、國學者等が悉く一致し、東京に大敎院、各府縣町に中敎院、小敎院を設け全國的に布敎に從事したことと、その經典は三條の敎憲で

第一條　敬神愛國の旨を體すべきこと

第二條　天理人道を明にすべきこと

第三條　皇上を奉戴し朝旨を遵奉すべきこと

といふのであつた。かやうに維新の神祇を闡明し、國民道德の普及ともいふべき大規模事業も、歐米文化の輸入に急なる時勢と一致せず、敎導職内部の崩壊に始まつて明治八年四月大敎院の廢止と共に挫折してしまつた。

この挫折によつて、祭政一致、皇道宣布といふ維新の根本精神も殆ど廢絶の形となつたのである。しかし、こゝに深く注意を要することは、明治天皇の國家統治の御精神に於ては寸毫も御變りがあらせられなかつたといふことである。これ等のことは、天皇の伊勢大廟の親祭、宮中の祭祀に對して、能く拝察されるのである。

天皇は神祇敬重、祭政一致の精神によつて大嘗に對し、先帝山陵に拘泥せず、親祭、奉幣等崇祖の事を擧げることをつとめたまうたが、宮中の祭祀に就いても御同樣である。明治時代のごとく、祭祀に關する新儀式の多く制定されたことは從來見ないことである。中世皇室が衰微し、朝儀が廢になつて宮中の祭祀制度も廢つたので　天皇は祖宗の遺訓、國體の本義に鑑みて祭祀の意義を正したまうたのである。

人或は歐化主義が盛んになつて維新の祭政一致の精神が失はれたなどいふのは政府事業の一部を見た皮相の見解で、明治天皇の御事蹟を拝察しないからである。

同樣のことが敎育に就いてもいはるゝ。維新の皇道敎育の目は歐米文化の急激なる輸入によつて然し、國民は久しく儒敎主義の精神に彷徨して行くところを知らなかつたが、明治天皇は維新皇道敎育の範を恢弘して明治二十三年十月敎育勅語を煥發したまひて敎育道德の大本を定めたまうたのである。

あまてらす神の御光りありてこそ、我が日のもとはくもりなけれ

以上は、政治、外交、祭祀及び敎育の方面における明治天皇の維新の精神、事業を復興し恢弘したまうた事蹟の大要である。

これ等の基礎の上に明治以來、現代日本が建設されて、今日の隆盛を招致したのである。我々が今日未曾有の國難に遭遇して、外には東亞の新秩序を、内には新體制を確立するといふ義務に直面して大に考ふべきことは、我々の偉大なる　明治天皇の宏と御一生の御事業として恢弘あそばされた政治外交、祭祀、敎育のことであるまいか。明治節を迎へ、天皇の聖德を追慕し奉りて感慨無量なるものがある。（了）

加納莞蕾氏の雪岳山洋畫展

雪岳山は古來金剛山と比肩すべきといはれる江原道の名山といはれながら未だ世に紹介されなかつたが、さきに從軍畫家として江原道を踏破した加納莞蕾氏は江原道の委嘱によつて同山に數回登山し、五日から九日まで京城丁子屋四階畫廊で雪岳山紹介の洋畫展を開く――

なほ同展に呼應して七日から九日まで毎日午後一時から同店五階社交室で記錄映畫『雪岳』の試寫會を開くが、これは招待狀

後素會新作展　けふから和信で

東洋畫壇にかて同人展として輝き歴史を持つ後素會の新作展が四日から同九日まで和信七階ギャラリーで開催される。後素會は畫壇の藝術院會員金殷鎬畫伯の門弟中堅新進により結成された東洋畫研究團體で、會員中には鮮展における特選作家も數多く選出されてゐるが今回の出品點數三十餘點で金殷鎬畫伯の賛助出品もある

不連續線

賞品

宅の主人みたいな釣好きがあるでせうか。いつも役所へ出る時は、きりきりの時間まで朝寢するんですけど、行く朝に限つて、まだ暗いうちから用意して、いそいそと出て行くんで御座いますからね。釣れない時には機嫌が悪いし、釣れたとなると無理に騒手古舞ひで、そんな時、いつも手際はされるのは私でせう。全くやりきれたものぢやありませんの。釣好きの旦那樣をお持ちの奥さまなら、どなたも私と同じお感じをお持ちだらうと思ひますけど、それにしても、どうしてそんなに面白いんで御座いませうかね。時には社交會とかいふのがあつて、賞牌だの魚籠だのを賞品に貰つて來たこともありますが、この頃では、その賞品が變つて來たから面白いぢやありませんか。釣竿や魚籠の代りに、女物の化粧水だの、時によつては半襟まで貰つて來るんですものね。ほゝゝ。さういふ賞品さへ出して置けば、家の方で文句もいはず、かへつて獎勵するやうになる、とでも思つてのことでせうよ。全く釣好きには感々ですの。

石炭は乾かして

煙突掃除も念入りに

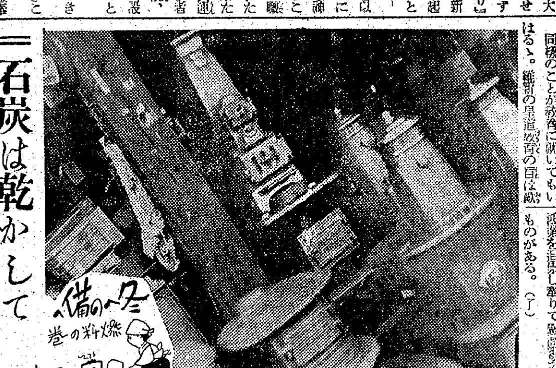

◇最近家庭用石炭は非常に質が低下して來ましたから、燃えやすいやうに出來るだけ乾燥させて使ひまた煙突掃除や灰取りも念入りにするといつた心掛けが特に必要です

◇石炭を焚く時は一度に詰め込まずに通風を第一として必ず隙間を作つてから石炭をくべます。石炭のよく燃えてゐる時は煙突からあまり黒煙は出ないものですが、若し黒煙が多い時は石炭の燃えが悪いのですから通風をはかることで、煙突は掃除を少くして出來るだけ通風をよくさせる方がよく、これによつて煙の流通がよくなり燃料も少くてすみます

◇次に大きな石炭を焚く時は金槌や十能で叩き割りますと粉が多く出て不經濟ですから水を塗るときのやうに雑巾のやうなもので割ると無駄が少くてすみます。お風呂などを沸かす時は石炭を一度に深く山押し込んだりせず、なるべく中央をすかして兩側に入れ、つぎ足す時に端の方から入れるやうにします

◇また灰は必ずかき出し空氣の流通をよくし、石炭が燃え切つた後は必ず下の風口をしめます。火の消えた風口を開けて置きますと、つめたい風が入つて釜がどんどんさめ非常に損になります

◇……なほ燃料は必ず豫定を立てて一回も無駄のないやうに完全燃燒が續けば大分石炭も節約出來ませう（京城府明女專家政科教室原田一氏談）

京日歌壇

朝鮮風物・生活・事變雑詠　吉井勇選

平壌　小松志津

子を抱くは幾年ぶりと四五人の兵わが子をば奪ひあへるも

子を戀へる兵にてあるか幼子を抱きしめ居り離へられぬかに

熱低きひとときわれは散藥の紙もて何か折りゐるらしき

京城　宮本李進

秋日さし透る流れに手をすゝぎ居れば寄り來て冷たさを問ふ

雨後の清しき山の起伏のうへきはやかに秋の雲照る

家近き路地に曲りて梧桐の寄さを見れば歩調ゆるみぬ

同　榊原政子

晩年まで二葉の強き瞳のまへにしてあやまちを詫びたまふ君

節操のたかりし過去を詫びたまふ君の心を哀れとぞ思ふ

同　幸子

くさぐさの想ひ秘めて寝ねし夜は夜具の重みも耐へ難きかな

わが性にかなしと思ふことたゞそのまゝに振まへる

明日知らぬこの世にしあれば思ふこと殘らず書きて安らけく寢る

朝鮮風物・生活・事變詠　毎月廿日締切▲官製ハガキに一人一枚二首以内認め京城日報社學藝部『京日歌壇』あてのこと

新映畫評

時代物の問題作　新門辰五郎

新興京都作品

新興京都作品『新門辰五郎』――これは眞山青果原作の戯曲によつたもので、從來の火事と喧嘩は江戸の華の辰五郎物に少からぬ新味が加へられてゐる。監督は牛原虚彦

尊王攘夷の騒然たる幕末文久の京洛を舞臺に、將軍の供をして上洛した辰五郎と京都守護の人夫頭會津の小鐵との對立から和解まで、これに辰五郎の責任感、職域奉公の精神を描いて頗る時局的である

市川右太衛門の辰五郎、河津清三郎の會津の小鐵、山路ふみ子の王殿著、それに市川男女之助、月形龍之助が出演する豪華スターバリューはあるし、場面構成に、スペクタクルシーンを牛原監督は枯れた手法で盛上げてゐる等、大衆性のある時代物の問題作といふ事が出來よう（一時間廿分、京劇上映中）

双葉會演奏會　六日府民館で

伊太利人アッテイリオ、ペレッテイ氏に師事し、現に梨花女專音樂科で聲樂を敎へて半島樂壇に君臨してゐる氏許婦女史は樂多夫的門下生を出してゐるが、その主宰する双葉會では六日（木）午後七時から府民館において演奏會を開くことになつた

出演者は崔復勲、劉光郎、李長淳、金甫弘、南佑植、李順永等の新進で伴奏には李商道、李慶熙

朝鮮映畫配給協會

映畫配給機構の一元化に伴つて鮮内配給機構も官民一體の公益法人朝鮮映畫配給協會（假稱）を設立一元化することに内定、このほどその設立準備委員として業者側から左の七氏が指命された

山本季嗣（朝鮮内外映畫配給協會長）廣川創用（高麗映畫代表）石橋良介（ユナイト配給）前田幸作（松竹映畫出張所長）後原健二（東寶映畫朝鮮配給所長）田村□□（日活映畫出張所長）

氏等があたり、會員券は一口五十錢である

今週番組

城南映畫劇場（六日から）チーム改め東寶舞踊家

京城寶塚劇場（九日から十三日まで）▲日劇ダンシングチーム甲斐信子主演『藥隆大名』

浪花館（七日から十二日まで）▲新興東京作品、宇佐美淳也、初夢子、黒田記代主演『旋風街』▲新興京都作品、市川男女之助主演

東寶若草劇場（六日から八日まで）▲大寶作品、松井稔監督、藤原義江主演、寶塚少女歌劇團出演『南十字星』▲東寶作品、三木茂監督、深井史郎音樂、徳川夢聲解說、記錄映畫『土に生きる』

ら九日まで）松竹京都作品、原研吉監督、藤井貢、德大寺伸、水戸光子、北見禮子主演『碑（いしぶみ）』▲文化映畫『龍宮の幻想』

第八回　全朝鮮寫眞聯盟主催　朝鮮寫眞展覧會

出品締切＝十一月五日まで

新野菜甘藷の葉【下】

先づアク抜きして　美味な調理法いろいろ

榮養價の高い甘藷の葉を食膳へ進めるにはどんなことをせねばならぬか、それには先づアク抜きが必要です。

（一）……アク抜き……甘藷の葉にはアクがありますが、これはアルカリ液で煮れば簡單に抜け、同時に繊維を柔かにします。アルカリ液には特殊な臭氣と不快な味、所謂アク汁がありますが、重曹液を使用すればよろしいが、普通農家で自家用のものだけ行ふ場合は、○・○五乃至○・○一％の苛性曹達液、重曹液、消石灰液でも結構間に合ひます。

灰汁の場合は灰汁二・五乃至五匁を水一合に溶かし何回も澄ませはした後その上澄を使ふのも一方法です。また都會の家庭で重曹を使ふ場合は水一升に重曹を茶匙半杯ぐらゐ入れます

さて、アルカリ液が出來上つたら、これを釜か鍋に入れて沸騰させ、それに甘藷の葉を入れ蓋をして約五分間煮沸を續けます。葉柄の根元が柔かになる頃合を見計つて引揚げます（漬物用には二分間位とし、葉柄が硬い中に引上げる）そして其を水に入れ水に浸し何回も水を換へて洗ひます殘つたアルカリ液は、後日多少のアルカリを加へれば何回でも使用出來ます

かうしてアクの抜けたものは鮮緑の美しい色を呈します。これを陰干または陽干にすると貯藏することも出來ます

（二）……食べ方

（一）代用食……アクを拔いた直後のものはそのまゝ、乾燥したものは水戻を行つて組上でたゝき飯とかきまぜる。また葉を細かく切つて初めから飯に炊きまぜても差支へありません。量は米一升に對し生葉百匁位が美味です

（二）粉末……乾かしたものを粉末にしたものは麥粉に混ぜて麺類あるひはパン菓子を作ります

（三）蔬菜代用……生葉を水洗したものは鮮緑色（紅い葉の品種も緑化します）で外觀はほうれん草に似てゐますので、これを汁の身、胡麻和へなどにすると妙味があります。葉柄を佃煮で蕗の佃煮よりも美味です。佃煮にすれば冷蔵干ぜんまいのやうの佃煮はトウガラシの佃煮に似てゐます。アク出しを少くして苦味を幾分殘して置くと蕗のとうのやうな味があります

鰊味噌漬あるひは鹽漬にするものは前述のやうに葉柄を普通よりも輕くアク出して漬け込みます。その時は恰かも大根の若葉を漬けたやうなものです

調理合

大根葉の油炒め

大根葉は葉を一本づゝに離して根元から丁寧に洗ひ熱湯をさつと通し、一二分位に刻んでおきます

フライパンに油を少量煮立て葉を入れてよく炒め、水分のなくなつた頃削り節を多めに入れ、砂糖少々（感じぬ程度でよし）と醬油で味を調べてよく炒めて下します

大根葉はビタミンAが多量に含まれてゐる結構な榮養食品ですしかうして頂きますと中々美味しいものです。

おさつの布巾しぼり

お八つのさつま芋は蒸したり焼いたりするほかに、次のやうに茶巾しぼりに致しますと美味しさうで子供も喜び、來客にもすゝめられます

さつま芋はなるべくすぢのないよいものを選び、皮をむき水に浸して五分の輪切りにして茹で、やはらかくなつたら水をしぼつて熱いうちに杓子でよくつぶし、砂糖と鹽を少々まぜて布巾に包み、しぼります。上に食紅でもあしらふと一層きれいです

里芋味噌おでん

そろそろ木枯が吹きはじめる頃の夜は温かいおでんが喜ばれませう

里芋はやはらかく茹でます、こんにやくも好みの形に切つて熱湯を通しいづれも串に刺します

お味噌に砂糖出汁を加へて火にかけよく煉り、柚子の皮の卸したのを少々加へ、串さしの里芋とこんにやくに塗り、ちよつと火にあぶつてお味噌にこげ目をつけます

魚の胡麻燒

鰯、鯵、鯖など燒魚にむくものでしたら何でも結構です

胡麻を香ばしく炒り、熱い中によく擂つて醬油でのばします、この中に普通の切身とした魚を漬け

紙上病院

乳の溢流と溜息

【問】本年五月八日生れ男兒で便通には何等變りはありませんが乳を生れつき溢流します、普通授乳後暫くせてあつても溢流致します、乳は不足致しますのでミルク又はドライミルク等を用ひております、母乳を飲ましても溢流致します、溢流する兒は腸又は胃腸悪しき出、或る書物で見ましたが事實でせうか御尋ね申上げます、また度々溜息を致しますが後日の變化或は現在どこかに呼吸上の缺陥があるのではないでせうか、この子は出産の時に母體の陣痛微弱にて難産を致しました、溜息の原因と呼吸器との關係につき詳細御教示下さい（竹谷生）

【答】溢乳は殆ど病的ではありません、規則正しき授乳、その他乳兒が漸次成長すると共に治るものです、必ずしも腸疾患とは關係ありません、溜息するのも病的ではないのですが、これも心配ないと思ひます、今暫く經過をよく觀察して御覽なさいませ（野崎病院長）

家庭メモ

豆の頂き方

豆が配給になりました、ところが折角豆だけは配給になつたが、かんじんのお砂糖がない……となげいてゐるのを耳にします、豆といふと砂糖を澤山に使つて甘く煮るものだと思つてゐる方が多いやうですが、炒ることです、うずら豆、大豆、小豆、いんげん豆等々、どの豆もみんな炒つておいしく食べられます。歯の弱い方が炒つただけでは堅くて噛めないといふのでしたら炒つて熱いうちに、かなづちでひらたく叩きつぶして置きます。俗に打豆といふのがこれです、この方法だつたら炒つてしめりけさへ與へない樣にしておけば非常時用食品として保存出來ます

今晩のラヂオ

▲六時お話（城）潘口良光▲六時卅分語（東）松岡孝兒▲七時四十分長唄（城）杵屋栄乃志外▲八時十分物語（大）淺野進二郎外▲八時四十分體育祭（東）錄音▲八時五十分落語（東）▲九時十分マンドリンと管絃樂（名）中野二郎

文化だより

◇松竹株式會社朝鮮出張所が京城府茶屋町九二（電話本局三二四〇番）に移轉

三國志【647】

（赤壁の巻）　吉川英治（作）　矢野橋村（畫）

舌戦（五）

呉郡の陸績、字は公紀。

すぐ續いて、孔明へ論じかけた。

「いかにも、先生のいはるゝ通り、曹操は相國曹參の後裔、漢朝累代の臣たること、まちがひない。――しかし劉豫州は如何に。これは自稱して、中山靖王の末孫とはいひ給へど、聞説、その生ひ立ちは、席を織り履を商うてゐた賤夫といふ。――これを較ぶるに、いづれを珠とし、いづれを瓦とするや。おのづから明白ではあるまいか」

孔明は、呵々大笑して、

「オ、君はその以前袁術の席上に於て、橘を懐に入れたといふ陸郎であるな。まづ安坐してわが論を聞け。むかし周の文王は、天下の三分の二を領しながらも、なほ殷に仕へてゐたので、孔子も周の德を至德だと稱へられた。これ飽まで君を冒さず、臣は臣たるの道である。――後、殷の紂王、悪虐のかぎりを盡し、つひに武王起つてこれを伐つも、なほ伯夷、叔齊は馬をひかへて諫めてゐる。見ずや曹操のごときは、累代の君家に、何の勤だになく、しかも常に帝を害し奉らん機會ばかり窺つてゐることを。家門高ければ高きほど、その罪は深大ではないか。見ずやなほわが君家劉豫州を。大漢四百年、その間の治亂には、必然、多くの門葉御支族も、僻地に流寓し敗なく農田に血液をかくし給ふこと、何の歴史の恥であらう。時來つて草莽の裡より現はれ、泥土去つて珠金の質を世に擧げられ給ふこと、また當然の歸趨のみ。――さるを履を編へばとて賤しみ、席を織りたればとて蔑むなど、そんな眼をもつて、世を觀、人生を觀るものではある。民にとつて天變地異よりも怖ろしいものは、盲目な爲政者だといふ。けだし貴公などもその組ではないか」

陸績は鼻ふさがつて、二の句もつげなかつた。

昂然、また代つて起つたのは、彭城の嚴畯、字は曼才。

「さすがは孔明、よく論破された。わが國の英雄、みな君の舌鋒に擣はれて顔色もない。抑も君はいかなる經典に依つてそんな理論になつたか。ひとつその蘊蓄ある學問を聴かうではないか」

と、揶揄的に云つた。

孔明は、氣を揮つて、それへ一喝した。

「末梢を論じ、枝葉をあげつらひ章句に拘泥して日を暮すは、世の腐れ儒者の所爲。何で國を興し、民を安んずる大業を知らう。漢の天下を創始した張良、陳平の輩といへども、かつて經典に精しかつたといふことは聞かぬ。不肖孔明もまた、區々たる筆硯のあひだに白を論じ黑を辯じ、無用の翰墨と貴重の日を費すやうなことは、その任でない」

「では、聞き捨にならぬことだ。では、文は天下を治むるに、無用のものといはれるか」

敗して來たのは、汝南の程秉であつた。孔明は面を横に振りながら、

「早のみ込みをし給ふな。學文にも小人の弄文と、君子の文業とがある。小儒はおのれあつて邦なく、春秋の賦を至上とし、世の翰墨を弄して、世の子女を安きに歌謠させ、世の思潮をいたづらに濁すを能とし、辭々句々萬言あるも、胸中一物の正理もない。大儒の業はまづ志を一國の本におき、人倫の道を肉づけ、文化の健全に華をそへ、味なき政治に樂譜を奏で、苦しき生活に潤ひを齎し、暗黑の底に希望をもたす。無用有用はおのづからこれを導く政治の善悪にあつて、腐文盛んなるは、悪政の反映であり、文華健調なるはその國の政道明かなことを示すものである。――最前から各々の舌鋒を通して、この國の輿論を察するに、その低調、敗殘たるものを嘆ゆる。この觀察は御不平であるや、如何に」

すでに顔色もなく、鳴をひそめてしまつたので、こゝに至つて孔明のはうから一問した。

けれど、それに對して、も一度起つて答へる者もなかつた時、沓音高く、こゝへ入つて來た一人物があつた。

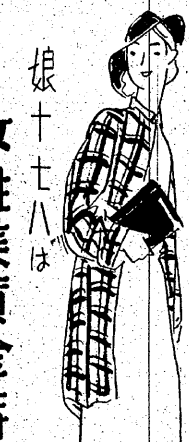

少女期が過ぎて月經が來潮する頃になると急に女らしくなつて女性としての美しさが輝いてくるのは、女性のみがもつ生理機能の活動によつて女性ホルモンの分泌が盛んになるからです。その反對に婦人病のために女性の生理機能の活動が衰へると、直に美容に影響して顔の色艶が悪く小皺が増え、雀斑や面皰が濃くなり眼の周りに薄黒い隈取りが無氣味な程現はれて年よりズット老けて見える樣になります。

この樣に婦人病は、女性の命より大切な美しさを奪ひ去るばかりでなく、白帯下、手足

下腹痛腰痛から救はれた今の嬉しさ　茨城縣新治郡七會村　吉川ナナエ

御免下さいませ。私は昨年頃より足腰が冷えて下腹部の引つる樣な痛みに氣分悪く、堅さが増すにつれ腰の痛みが一層強く歩行すら充分出來なくなつてしまひましたが御婦人藥ワセトン球の効力大なるを知り藥店にて早速買求め使用致しました所、數日にてあんなに激しかつた痛みがすつかり消えてその上に頭痛が去り今は明るい氣持になつて、ほんとうに嬉しくてたまりません。これもみな貴藥ワセトン球の御陰と厚く御禮申上げます。

腰の冷え、下腹痛腰痛、頭痛眩暈、月經不順、不妊症等に悩む一番不幸ないやな病氣ですから、早く婦人科専門醫の最新治療を受けて婦人病の元である子宮内膜炎を始め卵巣卵管炎を根本的に治して終ふ樣お勧めします。然し、色々の事情で病院へ通へぬ御困りの方は、現在帝大病院婦人科を始め各一流病院使用の高級婦人藥ワセトン球を家庭で御使ひになれば手軽に然も人知れず安心して最新の手當が出來ます。女性美の源である生理機能の活動を高めもつて生れた美しさを維生させる女性ホルモン療法が出來る上に、殺菌消炎作用で侵入した黴菌を殺し炎症を除き鎮痛制泌作用で下腹痛腰痛白帯下を止め、防腐消毒作用で色々の不快を消し治りを早め、V・AD療法で新細胞を育てる優れた組立てになつてゐますから、婦人病白帯下冷えの苦しみから早く解放されて眞の健康美に輝く溌剌とした明朗な生活が出來ます。

△先づ藥價（七十錢一圓二十錢二圓二十錢三圓四十錢）に送料十錢添へ總代理店東京市芝區浦新町十三番藥局へ御註文の上激しい方でも一日に二球宛挿入して御覽なさいませ。獨特の浸潤作用による爽やかな使ひ心地と奥深い藥效で知らず知らずの中に治療が出來ます。御急ぎの方は葉書で申込めば直ちに御送致します△全國藥店各デパート藥品部では必ず帝大病院使用のワセトン球と云つて御求め下さい。無代贈呈（女性の新生理學）

婦人疾患＋ワセトン球

淋病
三共 SANKYO
プロセプチン
淋疾への藥理作用
プロセプチンはズルフォンアミド劑にして結晶特に堅実なる最新化學療法劑なり、淋疾・急性慢性に對して數回の服用により尿の溷濁は澄明となり、諸に一般症狀の改善を來たすのみならず凡ゆる化膿性疾患に奏效し、しかも價格は低廉なり
錠劑　20錠（0.3）　100錠（0.3）　粉末　25瓦
10錠（1.0）　30錠（1.0）　100瓦
東京市日本橋區室町　三共株式會社
出張所　天津西宮島街一ノ五ノ二
京城府大和町一丁目　朝鮮三共株式會社
奉天市平町　滿洲三共株式會社

よい薫りの永く保つ！
腋臭
大リデナル香水
本舗　東京市日本橋區水天宮前　株式會社　安藤井筒堂藥品部

咽喉保護に
本劑の常用をお奬め致します
カオールは口より侵入する諸種の病菌を豫防し、咽喉の乾燥を霑ほし、精神を爽快にします
故に……
室内に長く居る時、飲食の後、外出の時、人込に居る時、疲勞、倦怠の時等には
忘れずにカオール二三粒を御服用下さい

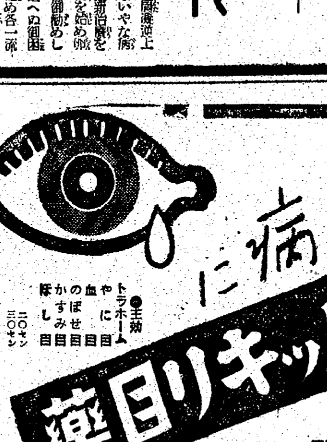

ハッキリ目藥
●主效
トラホーム
やに目
血目
のぼせ目
かすみ目
疲し目
二〇セン　三〇セン
眼病一掃！
ねに妻る…
●眼病の豫防と治療にはハッキリ目藥がよい●その優れた殺菌、鎮痛、消炎、收斂の諸作用が斯る季節の眼病に最も效果的です●
本舗　小林大藥房　大阪・名古屋・東京

經濟襍

鐵道運賃の引上げ

◇……鐵道運賃[illegible]省では國鐵の運賃[illegible]を行つてゐたが、愈よこれを引上げることに決定し、十一月早々運賃審議會を招集、諮問することゝなつた。運賃引上げの内容は、旅客運賃を主とし、貨物運賃は大體据置くが、一部特殊貨物は引下げるものである。しかして、これは國鐵運賃に限られ、私鐵は國鐵との[illegible]方針である

◇……鐵道運賃引上げの理由は、先づ、一般物價に比して非常に割安となつてゐることが擧げられる。鐵道運賃は歐洲大戰勃發による諸物價の騰貴に對應して、大正七年約二割、大正九年貨物約三割五分、旅客二等三割七分、一、二等四割七分の引上げを見て以來約二十年餘り据置かれた。それのみならず、貨物運賃は昭和五年肥料米等の[illegible]、昭和十四年鑛石、石炭等[illegible]られてゐるがその間の諸物價の騰貴が甚だしいことは、今更いふまでもないことである

◇……次に、鐵道會計自體が赤字となつてゐることで、一般會計に毎年五、六千萬圓の繰入れを行つてゐる反面に鐵道公債を發行して收支のバランスを圖るといふ狀態である。しかし、今回の運賃値上げは最近のインフレによる浮動購買力を吸收すると共に通貨を[illegible]の物價騰貴に對應して[illegible]增加を圖らんとするものである。

◇……引上げの程度は今後運賃審議會において審議されるが大體二割程度、約三億圓增收を目標としてゐるやうで、その增收の大部分は一般會計に繰入れ、殘部については特別會計制度を設けて、計畫的な鐵路の建設、改良を圖るとする

商工相談所協議會
企業の整理統合等を質疑應答

朝鮮商工會議所ではさきに中央商工相談所を設置して全鮮商議附設商工相談所の一元的機構統制をはかることゝなつたが今回その陣容整備と事業計畫の樹立を終へたので四日午前九時京城商議第二會議室で第一回全鮮商工相談所協議會を開催、總督府より井坂商工、角永物價調整、服部經濟警察各課長ほか關係事務官及び京畿道より増永商業、中[illegible]經濟警察兩課長ほか民間各金融機關々係職員並に田村中央相談所長以下全鮮相談所主任など約七十名出席、角永物價調整課長より物價問題について井坂商工課長より中小商工業問題についてそれぞれ説明あり、午後一時再開懇談に入り公定價格に絡る諸問題配給機構の整備改善、企業整理統合および轉失業對策などにつき質疑應答を重ね、三時から京城商議提出の『半島人勞務者の技術向上』ほか卅四議案を審議して四時散會した、なほ會議は五日も續開する

鰮豐漁
一隻の水揚高は平均八千五百樽

【清津電話】咸北沿岸下り鰮漁業はこゝ數日來折柄の漁日和に惠まれ連日豐漁に次ぐ豐漁で沿岸至るところ大漁陽氣に湧き立つてゐる即ち三日現在における水揚高は一隻平均八千五百樽、累計百五萬樽と例年に比しいさゝか薄漁の感はあるが本年の特殊事情を入れる時はかつてこの程度の水揚は望外と見られる、一方業者關心の的である本漁期の見透しは大體本月一杯の漁業は多化と見られる[illegible]して本年

げふの動き

◇京城(後場) 前日比較
新東 一〇三、一 一〇安
高周波 四八、九 八安
◇東京(後場) 前日比較
新東 一〇三、二 一〇安
鐘紡新 七四、三 八安

動意を失ふ

政府は來る十五日より開かれる臨時議會を機會に國策の遂行に關する必勝の信念を披瀝するとともに日米交渉の眞相を説明して全國民の重大決意を促すことゝなつた市場人氣も時局重大化を如實に反映して新規買物は手控へられて諸株とも頃日來の保合商狀を持續してゐるが、僅かに動きを見せてゐる

けふの市況

株式 先行見透難 低迷

前場 内外情勢はますます多事多難を極め先行の見透しが困難を極めてゐるため、仕手氣迷ひ深く短期新東百四圓丁と前日に比し四十錢安に寄付き、あと内地安に追隨して三圓五十錢の安値引けを告げ、新鐘七十七圓七十錢と二十錢安、高周波四十九圓五十錢から九圓丁まで下押して前日より七十錢安を示し、總じて低迷を持續した

後場 【軟調】引續いて買物全く影を潛めて諸株とも總べて軟調を呈した、即ち短期新東は百三圓十錢と四十錢方漸落、新鐘七十七圓六十錢、高周波四十八圓九十錢といづれも弱含みを示した

朝運總會 朝鮮運送では來る廿九日午後一時から同社會議室で定時株主總會を開催、當期利益金處分案(配當年七分据置)ならびに定款一部變更(重役は取締役二百株以上、監査役百株以上の株主中より選ぶとあるを削除)任期滿了の監査役福島啓行、立石幹兩氏改選の件を附議する

實物 閑散

動きは困難とするほかない、ただこゝで考へられることは太平洋問題をめぐつて日、米關係が今後假令緊迫化するとしても時局重點産業に關する限り下げ餘地乏しい、即ち株價統制令が施行され、現實的に活動する協同證券が下値を手具脛ひいて待機してゐる以上安値があり得る苦がない、さうかといつて深押しがない代りに一氣上騰も困難で結局保合ひを繼續するものと見られるが、投資物件が貧困な今日ではあり採算的にみて現在の株價は買餘地が十分あるので、何れかの材料で動機づけられれば意外な上値を見せないとも限らないるのは從入れ指定銘柄外の取引所關係株のみでその他は殆んど動意を失ひ市場はますます狹隘化して來た、目先も臨時議會が終了し内外情勢が鮮明化せぬ限り大幅な値[illegible]滿鼻主力株の不振等々材料難のた

公社債利廻表

銘柄	利率	裸相場	最終利廻	償還期
甲號五分利	50	105,60	4,49	38
第二五分利	50	105,55	4,63	68
廿一年四分半	45	102,60	3,82	21
一號四分利	40	102,60	3,71	33
一同四分利	40	102,75	3,79	44
廿三年三分半	35	98,90	3,69	23
雜三分半	35	96,90	3,70	48
佛貨四分利	40	196,50	3,85	45
32年支那事變	35	98,00	3,69	33
米貨六分半	65	360,00	5,59	29
滿洲一回投資	40	99,60	4,03	28
東京市い號	48	100,30	4,27	25
十回京畿道	43	100,00	4,30	30
政保り興業	42	99,90	4,22	29
182回 〃	43	100,10	4,28	25
168回殖産	43	100,10	4,28	29
171回 〃	41	98,50	4,31	26
131回 〃	40	97,80	4,31	25
196回 〃	43	99,60	4,25	27
155回東拓	43	100,00	4,30	26
133回 〃	41	98,50	4,33	22
41回滿鐵	45	100,40	4,43	24
49回 〃	43	100,00	4,30	24
67回 回	43	100,00	4,30	27
三回北支開發	42	99,30	4,28	28
政保1發送電	42	99,30	4,28	26
〃2 〃	42	99,30	4,28	26
3ろ東電	43	99,95	4,31	24
政保1日鐵	42	99,30	4,28	25
ろチッソ	43	99,85	4,32	24

株式仲値 (四日 十一時調)

[illegible]

株式 (四日)

朝取短期 / 朝取[illegible]定と日歩 / 朝取短期建玉表 / 大株長期 / 大株短期 / 東株長期 / 東株短期 / 東株短期喰合 / 大株短期喰合

[illegible]

商品 (四日)

[illegible]

外電 (四日)

[illegible]

金融

[illegible]

彈明照

休日明け勞々臨時議會を控へて仕手双方共觀望の態度をとり場はますます寂れて來た▲國際關係の緊迫化につれて取引所關係株は若干引緩み商狀は望したがそのまゝの深押しもない▲要するに上値は國際關係の見透難に買氣を阻まれ下値は株價統制令によつて買支へられてゐるため上にも下にも用のない相場となつてしまつた▲今後もおそらく對外情勢の新展開がない限り潑剌たる値動きは困難であらう▲しかし協同證券は株式市場の疏通をはかるため證券金融にも乘出すといはれ株價對策は漸次強化されつゝある今日では時局重點株に關する限り買込まれる懸念はない▲覺ひ思惑する餘地がないとすれば内容充實な事業株は長期的に買持ちするほかみちはなからう

高周波四九、二▲日本窒素新二〇、五▲朝鮮製鐵八、九

東株長期十月限受渡高

東株長期十月限受渡高は銘柄百五十四種と前月に比し四種、株數廿七萬九千四百四十株と廿七萬七千七百九十八萬二千四百四十圓と一萬八千五百卅圓をそれぞれ減少、一株平均は五十七圓廿錢とこ[illegible]

高周波本玉調 (一日現在)

(買七店賣十五店)

◇賣方
吉川 一、一七〇
安東 七五〇
山本 五九〇
新山 二五〇
内海 二四〇
諸富 一二〇
代行 二、九九〇
今計 八、九一〇

◇買方
金谷 一、八一〇
大原 一、五四〇
東亞 五九〇
立山 五八〇
福原 三三〇
昭和 三〇〇
金光 二〇〇
商事 一八〇

生糸 鞘剝げ

【橫濱電話】政局の見透難等々內地株式の動搖に警戒人氣濃厚であり買物至つて乏しく池場筋を中心に買方の手詰め賣物に限月の鞘剝げ安を演じて、各限二錢乃至七錢安當限十四圓八十三錢、先限十五圓十八錢と二錢安に引けた

債券市況 比較的閑散

月初連休前後の市況は概して月謠を辿り、取引も比較的閑散を示した、新貯蓄廿四回の發行準備し、復興債券期近物が微騰したほか、割引債券弱含みで、無味商狀を示してゐる、相場左の如し

◇割引債券 (廿圓券、單位錢)
二回 [illegible] 四回[illegible]
五回 [illegible] 七回[illegible]
八回 [illegible] 九回[illegible] 十回[illegible]
◇復興債券 (十圓券)
[illegible]
◇復興債券 (五圓券)
[illegible]
◇勸業債券 (十圓券)
[illegible]
◇貯蓄債券
[illegible]
◇報國債券
九回 100 十回 100 十一回 100
(日本勸業證券京城支店調)

生鮮青果市況 (京城中央卸賣市場調)

鮮魚 休市明けとて入荷は增加したが、相場は一般に强調を示した

△鮮魚の部(一貫目當十一七・五キロ單位)
[illegible]

△蔬菜類(十貫建)
[illegible]

藤澤六段 鈴木初段 三番碁

第五回 持時間各七時間

六段 藤澤庫之助
一子 初段 鈴木圭三

[illegible]

黑大いに良し

評解 七段 林有太郎

◇白は四三とコスンだ。これはなかなかきまぎらはしい手であつて黑は四六と飛んでは、策な狀勢である。

◇黑五一は手厚い好手である。

◇黑四四とアテ、白四五のツギに四六とノビて黑四八とハネていつた。これは當然な手で、一寸見には、四六で「と」の四と切つて行けさうにも思へるが、それは悲劇的で黑がよくない。

(觀戰記)この二君のこのあたり頗る强い。打たれて見れば四六、四八とこダンにハネて行く筋があつて白の方に幾分の無理がありさうだが、それは結果的に見たことであつて、何だか此處惡いツアされはせぬかと、幾分の不安がないでもないところ、それをよく頑張つてかういふ形にもつていつたところ白の方もさうか、次に白[illegible]と叩かれると此處が二つの手合ひだ。これは大下の讓渡を打つてさう[illegible]しよう[illegible]

勝繼戰 本社選特士棋四十

第四回 (萩原八段一回勝二回目)

香落 八段 萩原淳
六段 平野信助

△3⑥分 ▲1⑤5分 時間消費 持時間各六時間

[illegible]

勝敗の岐路

觀戰記 金易二郎

平野君は一向に萩原君の間ひに答へないで盤上を睨んでゐる。で私が代つて棋道報國會長下村宏氏の…

(本日指手盤面) 持駒 ▲平野氏 歩

▲四七銀 △同 銀 ▲四七銀 △三五歩 ▲四 歩 △一三飛 ▲三五歩 8 ▲四五歩 77 ▲二 歩

役目を果したものと思ふ——といふ話があつた。さて、すつかり槍道に入つて了つたが、萩原八段は悠々二二飛と轉じた。歩を手にし、五筋の位は張らせたが、一筋から逆襲する深謀——この手があるので二枚銀は疑問符を打たれてゐるのである。然し、下手不利と言ふ譯ではない。平野君は暫く考へて三五歩と突いた。次で同銀と進んだが、この手だ……三六飛と廻つて決戰に行く手はどうだらう。

二四歩、同歩、二五歩——と萩原八段は撓定の逆襲に移る。平野六段長考七十七分、三二歩と奇兵を放ち、次で四五歩——五筋を搔に驀進は要つた。勝敗の岐路だ。

木村名人講評

上手二二飛の轉戰は機宜に適した反擊の構へと信ずる。下手三六同銀は常套に捉はれ好機を逸した。惑は三八飛と廻り、敵陣の薄弱を衝き決然する意である。上手二四歩、同歩、二五歩は撓定。これで二二飛の目的も達せられやう。下手三二歩は流石に長考したただけに好手。次で四五歩は疑問、三三歩成、同銀二五歩と指す處である。

新刊紹介

▲改正新法株式會社實務(岩崎博著)昭和十三年改正された新商法の手續法その他關聯する會社法を懇切平易に指摘したもので實に株式會社の『虎の卷』である(五圓五十錢、大阪・西・江戶堀昭和通銀行信託協會)

氏の就任挨拶を大略記した、その内で、最も記憶に殘つたのは、〃素人の間に「待つた」がある。元來將棋、又總ゆる事で「待つた」が在り得るだらうか。〃が産業戰士に就任しては由々しき一大事である。よく考へて決行する——この精神を產業戰士に要へたとして、これのみでも棋道報國會は重大な

ミツワ肝油ドロップス

歸心矢の如し
さあ、退け時！
坊やの
明るい笑顏が
家で待つてゐる
ミツワの
肝油ドロップスで、すくすく
伸びた坊やの
樂しい笑顏が
待つてゐる！

一日に一顆又は二顆
定價 五十顆 一圓 / 百廿顆 二圓廿錢 / 三百顆 四圓五十錢

東京・日本橋 ◎ミツワ石鹼本舖藥品部

146

醫學博士 鮫島義雄
鮫島產婦人科
京城本町三ノ一
電本 一六二八

朝鮮取引所賣買取引員
三和株式現物店
御紹介次第 調査回答
京城府明治町一丁目
電話本局② 6101 6102 6103 6104 6105 6013

株 株
朝鮮取引所證券取引員
マルダイ取引店
株式全書 呈
京城府黃金町二ノ一九九
電話園(2) 3536 6534 4907 7081

山本源作商店
朝取一般取引員
有價證券現物賣買
京城府明治町一丁目
電話本(2)五一九一番
滿洲山源證券株式會社
奉天加茂町八號

大原證券
京城府明治町一丁目
電話本局②代表五二二一

臨戰下の投資
小額投資歡迎
株式を一部有産者の獨占に委して置く時代ではありません高度國防國家の完遂のためには凡ゆる大衆小額資金を總動員して御國に奉公すべきです御預金の有利な國策株式選定販賣申上げます

株界の革新時代に
即ち眞の證券擔保新書道を實踐する
白井證券取引店の
朝鮮取引所取引員
京城府黃金町二丁目

證券 二田原商店 報國
朝取一般取引員
京城府黃金町二
電話本局②五一七〇

株式 實物現期短 賣買
東亞證券
朝取一般取引員・京城府黃金町二・電話代表本局⑤一六一

商業及法人登記公告

[illegible]

Biosal

感冒にビオサール

氣管支炎 肺炎、咽喉カタル 鼻カタル 扁桃腺炎

ビオサールは從來の感冒藥と全く其の療法を異にし頸や胸にビオサールを塗擦して、氣管支炎、肺炎、咽喉カタル、鼻カタル扁桃腺炎等を治療する外用感冒藥です。外用感冒塗布藥ですから內用感冒藥の如く藥の中毒等を起す危險等もなく安心して長期に渉り連用が出來ます。

藥價 三十瓦入 壹圓 / 十三瓦入 五十錢 / 六瓦入 三十錢

全鮮各地一流藥店に有ります

製造發賣元 橫濱市 丸善藥店研究部
朝鮮總代理店 京城府 株式會社 新井藥房
北鮮代理店 清津府 株式會社 清津新井藥房
南鮮代理店 大邱府 町田回春堂

157

淋疾の決定藥・二基性アミドド劑主劑
強力リベール錠

主治 急性淋病・慢性淋病・副睾丸炎 膀胱炎・丹毒・中耳炎 腎盂炎・外傷化膿・面疔 扁桃腺炎・齒槽膿漏…等

發賣元 竹村製劑所 大阪市東區南久太郎町

話題
淋疾は姑息劑の服用や洗滌では治らぬ。此等は唯だ尿道表面だけの殺菌に止まり、深部の菌は常に殘留するので、飲酒、勞働、季節變化等、僅かの刺戟で再發する。ところが今街の話題となつてゐる內服劑強力リベールの驚異的藥效を檢討してみると、之は從來の殺菌作用が在來療法とは逆に體內から行はれるからであり、藥液は全身を循環して菌の生存、殘留を許さず、尿清澄止膿止痛等、自覺症狀を迅速に消退させ男女淋疾は勿論、一切の化膿症を根治させる當然の理由が首肯されるのである。